No 9375 Shanghai Friday September 19 1930. THE EASTERN TIMES Published every morning including Sundays

時報

民國十九年九月十九日星期五

今天二張售大洋三分

第九千三百七十五號

中華郵務特准掛號立券按照總包特別優待寄遞之報紙

丸散膏丹

買一送一

精神油 居家旅行常便聖藥

精神油為本堂用良藥秘製而成之一種藥油專治感冒風寒山嵐瘴氣無名腫毒頭痛肚痛跌打刀傷風火牙痛湯油火傷等一切內外各症搽食俱宜無不立著功效霍然而愈誠居家旅行必備之聖藥也

萬靈神藥 肚痛丸

人生最苦痛者莫若患肚痛之疾推其致由或因中寒或因疾疫此丸則能均治之而使病去若失兼治霍亂嘔疴氣痛等症卓著成效真家庭良藥也

參茸玉桂 官熟銀耳 生熟藥材 一律九折

虎骨木瓜酒 每元六瓶

購貨五元至五十元者另有贈品

保和堂

秋季大減價三十天

國曆九月十五日起

總發行所上海河南路四三三號

本堂創立在粵已百有餘年分設來滬亦六十餘載虔製各種良藥如丸散膏丹藥油藥酒等莫不質料珍貴配合審慎故功效偉大遐邇馳名無論社會家庭爭相購備以應不時之需際此新秋已屆暑往寒來偶一不慎輒易致病常備本堂各種良藥可永保健康茲本主人為誠心濟世及答酬惠顧諸君雅意起見自九月十五日起至十月十五日止舉行秋季大減價一月凡各種馳名良藥及參茸補品一切生熟藥材均廉價發兌如此良機幸勿坐失焉

外埠函購郵費另加郵滙不通之處郵票代洋十足通用

盧紹稷著

史學概要

一冊 定價六角 郵費二分半

史學係研究歷史真理之學，為現今學校必不可少之學程。本書先論何謂歷史？何謂史學？次述中國史學史與西洋史學史；次論史學與科學之關係，歷史研究法，暨教學法，末述史家之修養。主旨在灌輸讀者以史學之常識，並指示研究歷史之門徑。敘述簡明，議論精當，極便初學。凡教學高中或大學「史學概要」者，因可採為教本，即研究歷史者亦足資參考也。

盧紹稷編一 三民主義教育法 一冊定價五角

商務印書館啓

李仲公啓事

仲公此次奉　令承乏招商局務辱荷　各方知好薦剡紛頌賢豪會集因扶意厚感紉彌深惟是商局現值整理時期用人行政力求緊縮且職位專司尤重熟練舊材既苦過量新額委無可增故雖延攬有心其奈容軒乏術統此代復恕未一一裁答方命之處敬希　見諒

徐佐廷（根林）胞弟覽

婚期已近父母萬分焦急弟有何意見儘可商量解決何必避面不見倘若流入歧途後悔莫及見報務其從速回家父母諒[illegible]自有兄等[illegible]當即日前來[illegible]萬不可自操終身切切倘有人知其下落通信因而尋得者酬三十元決不食言　徐永福 環廷 同啓　上海大新街徐福昌皮鞋店

津浦鐵路管理局整頓平浦通車廣告

本路自[illegible]十一日起[illegible]

明日江灣賽馬

明日及念七日（星期六及下星期六）本會舉行第一六四期賽馬准下午一點鐘起賽各賽十一次

會員搖彩票 自本期起每次套頭票自一號至五百號每天每套售洋五十五元每張售洋五元可向靜安寺路一二六號本會預購特此佈告

萬國體育會啓

上海銀行

本行發售 禮券儲金 具有下列特色

◎品雅意厚 饋贈合宜

◎週息四厘 按日計算

◎兌現存儲 隨意聽便

◎印刷美觀 注重藝術

◎百貨公司 均願收受

總行 上海寧波路

臨池新紀錄 小楷放大七種

晉唐精楷千年來無放大者誠為憾事茲擇要七種放大數倍精印乃知其結構等法有得未曾有之歎誠書家破天荒之妙法也自此以後臨池家當增便利不少·靈飛經放大一元·王獻之十三行三種放大四角五分·鍾繇書二表尺牘放大四角五分·虞世南破邪論放大三角·右軍樂毅論放大三角·曹娥碑放大二角·右軍東方贊放大二角

上海 南京 有正書局發行

上海市政府布告 第一八二一號

上海市政府籌募十九年關稅短期庫券借徵房租章程

[illegible]

中華民國十九年九月十八日　市長 張群

最完備－最新穎－儀器●文具大商店

益新教育用品社

遷入新屋 擴充營業

門市部 批發部 大廉價兩月

▲發行所新屋 上海四馬路中市第四八三號三層樓洋房 ▲電話第一九四四六號

九月十六日開幕 比衆便宜

貨物三千餘種 大廉特廉

繪圖儀器 體育用具 自來水筆 毛筆墨水 洋抄簿等等……

音樂器械 美術用品 鋼筆鉛筆 信封信箋

本社創業九年自製各種國貨運銷歐美出品物美價廉在社會上已有相當聲譽茲因擴展營業範圍遷入原址對門新屋特將全部貨物廉售二月敬請 惠臨選購

▲製造廠 上海愛而近路一九號洋房 ▲電話四一六七一號

時報廣告刊例

圖畫時報	每行九角	限三寸半高三行起碼地位須預定
時報新光	每方寸二元	二方寸半起套色價另詳後
特別長行	每行九角	計五寸高登在新聞欄中三行起碼
特別短行	每行六角	計三寸三分高登在新聞欄四行起碼
封面長行	每行一元八角	計十寸高二行起碼套色價另詳後
後幅長行	每行一元五角	計十寸高三行起碼
普通地位	每字一分五厘	六十字起碼
套色廣告	每方寸一元五角	一方寸半起碼

▲附註▼ 加一色手續費十五元二色四十五元三色九十五元四色一百六十五元　計算行數以本館五號字為標準譬如一英寸欄可排十個五號字即作十行計算

時報定報價目　本國及日本一個月一元　三個月二元九角　六個月五元七角　九個月八元四角　全年十一元　南洋歐美一個月二元　三個月五元八角　六個月十一元四角　九個月十六元八角　全年念二元　郵費先惠郵票九五折算

本報編輯部設於上海浙江路二十五號（小花園兩首）電話中央六一二〇四　營業部設於山東路A字六號　電話中央六二二〇一　電報二二五一四

張學良通電主和 聽候中央解決

◎各報館均鑒、竊以企圖建設、首宜力弭兵爭、綏定邦家、要在曲從民意、當內釁初啓之時、良曾規勸各方、勿以兵戎相見、東（一日）電所述、中外共聞、其瘏音苦口、未經宣示國人者、稿本之多、幾於盈尺、卒以力薄言輕、未能挽回刼運、戰端一起、七月於玆、廬里坵墟、人民塗炭、傷心慘目、詎忍詳言、戰局一再延長、勢必至民命滅絕、國運淪亡、補救無方、追悔何及、此良所為慄慄危懼者也、人之好生惡死、既有同憑、厭亂思治、終無二致、以良所見、無論戰區內之身遭禍難者、固已憔悴難堪、即戰區外之幸免顛連者、亦無不和平是望、良委身黨國、素以愛護民衆維持統一為懷、不忍見各地同胞再罹慘刦、用敢不揣庸陋、本諸東電所述、與夫民意所歸、籲請各方即日罷兵、以紓民困、至解決國是、自有正當之途徑、應如何補救目前、計畫永久、所以定大計而饜人心者、凡我袍澤、均宜靜候中央措置、海內賢達、不妨各抒偉見、共謀長治久安之策、良如有所好、亦必隨時獻納、藉效壤流、衆志成城、時艱共濟、庶幾人民生活得免流離之苦、國際地位可無墮落之虞、是則區區所企望者也、迫切直陳、惟希亮察、張學良叩、巧、（北平十八日電）

◎聞東北和平通電內容、大致與三月東電相同、

◎張學良十八日電全國、倡導和平、措辭根據東電主張、請先罷兵以紓民困、至解決國事、自有正當途徑、宜請俟中央措置、不妨各抒偉見、謀長治久安、（瀋陽十八日電）

◎王寵惠談　津浦閻軍已撤退、隴平中央軍極順利、與張學良通電、主張一切聽中央解決、故時局於短期間內必可謀得解決、（南京十八日電）

平隴兩路連日激戰

◎軍訊、隴海方面十二十三十四十五十六等日、戰事均烈、平漢東面截十六日止、中央軍與張維璽孫連仲等、仍有戰事、平漢西面係劉茂恩郝夢齡兩部、現在臨汝魯山陝縣襄城一帶、與宋哲元劉汝明馮治安各部接觸中、（北平十八日電）

◎漯河電、中央軍已越臨潁、渡潁河逼許昌、臨潁城內殘敵在繳械中、許昌逆軍有投誠訊、（漢口十八日電）

◎路訊、中央軍攻擊蘭封部隊、已破敵戰壕兩道、正繼續進攻包圍、杞縣敵隊、亦在猛烈攻擊中（徐州十八日電）

◎漯河十八日電、第四縱隊各部十六日晚已過密縣新鄭之線、協同劉茂恩部隨向鄭州進攻、第一縱隊、向開封猛進、（南京十八日電）

◎楊虎城電京、十七日晨佔領龍門（南京十八日電）

◎蔣鼎文電京、所部抵內黃後、即向蘭封猛攻、現已逼近城下、（南京十八日電）
◎高凌百十七日電國府、我平漢路軍昨晚克復臨潁鄢陵、敵向北崩潰、我各路軍正分途向鄭洛進擊中、（南京十八日電）
◎劉茂恩電京、敵田金凱副軍長張瑞堂投誠、編爲本軍暫編十一師、（南京十八日電）
◎何成濬電京、蕭之楚十六日克鄢陵、岳維峻部十六日克小商橋、朱紹良電京、十六日與敵第四五兩師激戰、十七日晚將君王城・孫趙莊・大姬・小姬一帶敵陣地佔領、（南京十八日電）

于學忠 準備進兵平津

◎東北會議之結果、決定不遠擁護中央之態度、張學良已命在山海關之于學忠部、準備開拔、在必要時、將調動自己直屬之基本軍、現已着手準備、任胡毓坤爲總指揮、已向第二第四第十二各軍下令準備開拔矣、（天津十八日聯合社電）
◎參加東北四省最高幹部會議之于學忠、十七日下午八時歸山海關防地立即召集部下開軍事會議、討論之結果、即刻向第二十三第二十七第五第六各旅及騎兵第一旅砲兵第一團下開拔令、於山海關北戴河間、準備軍用車三十列車、有欲向灤州方面前進之勢、（天津十八日聯合社電）
◎東北最高幹部會議、表面雖唱東北門羅主義、其實仍本擁護中央助成統一之主旨、決乘此機出兵關內、進佔平津一帶、列席幹部會議赴遼之于學忠、十七日上午八時返山海關、召集步兵第五・六・廿三・廿七・各旅騎兵第一師、砲兵團之幹部、下動員令、同時于宣布本人就總司令職、其行動開始之時機雖未判明、但京奉鐵路局高紀毅、已奉張學良之命、集中三十列車於山關秦皇島附近、準備兩三日中開拔云、（天津十八日電通電）
◎榆關駐軍、已準備出動、王樹常任總指揮、（瀋陽十八日電）
◎王樹常任河北省政府主席、于學忠平津榆駐軍總司令已定、（瀋陽十八日電）
◎遼方決定出兵關內、已見前電、其後遼寧方面、因形勢之推移、擬任命王樹常爲第二軍總司令、率第二第四第十二各旅入關、甚或再任命胡毓坤爲第三軍總司令、率兵入關、擬照積極派所主張、將平津均收入遼系勢力圈內（天津十八日電通電）
◎某要人談、張學良通電發出後即動員、計分三個軍團、一由于學忠指揮、一由王樹常指揮、一由張學良自兼、（南京十八日電）

閻馮彰德會晤

◎閻錫山在彰德會晤馮玉祥後、已回至石家莊、（北平十八日路透電）

閻錫山通電下野

◎閻錫山於十五日由石家莊電擴大會議及汪精衛以下政府各委員、宣文大意謂、當「本古人退避三舍之旨、以救斯民」、表示下野、閻之所以決意下野、其直接原因、因遼張態度於北方不利、將有武裝調停之擧、再無力支持北方政府之故、（北平十八日電通電）
◎閻錫山十四日通電汪精衛謝持張學良唐紹儀以下全國要人、縷述地方人民受害之事實、聲稱不能默視此種慘狀、本人情願於此時下野、停止戰爭、以救人民、（北平十八日聯合社電）
◎閻錫山知大事已去、難以維持、似已決心下野、將所有私有財產悉存入天津外國銀行、從十五日起、命北平之中央國華銀行出賣山西票、因是山西票價驟跌、從其他各方面之現象觀之、閻錫山下野、或將立刻實現、亦未可知、樹立北方政府問題、將成泡影矣、（北平十八日聯合社電）
◎德州山西軍首腦部會議、即爲促閻錫山決意發下野通電之動機、該會議決定如左兩項、㊀先將山西軍兵力集中石家莊、以期保全實力、㊁至事態緊急、不許閻錫山存立時、即與馮玉祥協議後、將山西軍託趙戴文、將西北軍託鹿鍾麟而下野出洋、閻錫山之決定下野、蓋在此次會議時也、（北平十八日聯合社電）
◎有某要人察知閻錫山已有下野決心、於昨日往見汪精衛、告以大事已去、問其進退如何、汪答曰、事之成敗、原不足介意、惟此時余宜取如何之態度、苟有良法、敢請賜教、語氣極悲痛之致、（北平十八日聯合社電）
◎閻錫山之表明退意原因、蓋由一、認東北方面態度惡劣、二、與馮不和、三、石友三態度、變爲曖昧等、而東北之擁戴中央、尤爲其致命的打擊、蓋彼尙不知張學良之心、早決定擁戴中央、而誤爲支持北方、因而竟就主席、及事實既明瞭、於是意氣全然沮喪、又由石友三之策動、與馮之關係、亦欠圓滿、早決大勢已去、終無可頹回（北平十八日電通電）

張浩就新職

◎張浩返花園、就平漢襄花警備司令職、（漢口十八日電）

汪病已愈

◎汪病係肺葉略傾側、經治療已復原狀、（北平十八日電）

粵省彙聞

◎可塞號飛機、定二十日返長沙（香港十八日電）
◎酒樓行、定十九日召集各行會議、作最後大請願、（香港十八日電）
◎滇軍入桂給養、中央允月撥三十萬、第一月由粵墊、范其務已交港幣二十萬、交曾澤生具領、以大河交通梗塞、商由梧航空處、派英德號運往、頃盧漢電粵已安收、（香港十八日電）

蔣主席電何應欽 令何鍵速滅匪共

◎蔣電何應欽、謂彭黃朱毛共匪、久據瀏醴、殊堪痛恨、仰速令何鍵各部消滅、（漢口十八日電）
◎何鍵將平瀏勦匪經過情形、暨最近文素松與勦匪各軍報告、電蔣報告、並請示、（漢口十八日電）

四路軍全部 追擊匪共

◎錢大鈞奉令所部兩團、會同十五師維持長沙、餘四路軍全部、十七日出擊、但永安市及易家塡、各方匪共、十六日均紛退、何鍵刻督部跟追中（漢口十八日國聞社電）
◎軍訊、四路軍奉命、於十七日晚調大部追擊株醴共匪、留教導三師暨十五師鎮長河、（漢口十八日電）
◎戴岳旅進據萬載上高、九路總部另派大軍在湘東遊擊、（漢口十八日電）

魯滌平令贛軍 堵剿朱毛匪共

◎十七日魯滌平電京、據報、朱毛以犯湘失敗、有竄贛模樣、已令十八師朱戴二旅速出萍鄉、與四路軍會剿、（南京十八日電）
◎戴岳旅進據高載上高、九路總部另派大軍在湘東游擊、（漢口十八日電）

大冶剿共

◎據大冶來電、襲擊該地之共匪、目下退偉源口南方三十華里之附近、彼等雖有步槍一千五百枝、但缺乏彈藥、又共匪所用之大砲、係以鐵管或木製之筒、內裝硝藥、圍以鐵圈、形如花火、現大冶附近、仍保持安康狀態、（漢口十八日電通電）

◎閻錫山令王靖國部成立補充營、並指定固安三河等十縣、爲招兵區域、着警備部保護招兵人員、（北平十八日電）

郭汝棟部 奉令編師

◎蔣令二十軍郭汝棟部、改爲中央二十五師、該軍十八日始改編、（漢口十八日電）

北平要訊

◎北大代表、以校址向農工行借四十萬、該行以手續不完備、未簽字、衛戍部恐問題擴大令警備部設法辦理、（北平十八日電）

瀋陽近聞

◎講武堂招十一期學員、改善教育方針、額定千二百名（瀋陽十八日電）
◎東北電政管理局長顧宗辭職、朱光沐繼任、（瀋陽十八日電）

余漢謀師攻南寧 前鋒進抵五塘

◎余漢謀師攻南寧、前鋒李振球旅莫希德劃、十六日已到五塘、（香港十八日電）

岳森擊潰方志敏

◎潯電、方志敏共軍被擊潰、岳森旅進樂平、會合浙軍勦辦、（漢口十八日電）

練習駕機墜地 二航員慘死

◎航空一隊留漢候補航員黃慶驌林深源、十八日晨駕機練習、在空中小轉灣、大意機損、墜於王家墩飛機場慘斃、（漢口十八日電）

東鐵派員調查 四洮路鼠疫

◎東鐵翻譯處、准十月一日成立、醫務處派郭致文等赴四洮沿線調查鼠疫、（哈爾濱十七日國聞社電）

劉湘派員謁蔣

◎劉湘派嵇叔庚、十七日晚到漢、十八日謁何應欽、即赴前方謁蔣報告、（漢口十八日電）

王向榮 就魯財長

◎十八日晨十時、財廳長王向榮宣誓就職、高法院長周起鳳監誓、王宣佈清理各縣軍費、劃清軍政費、整理田賦稅收、釐定預算、裁撤駢枝機關及冗員等（濟南十八日電）

武漢槍決共黨

◎武漢警備部、十八日槍決共黨李卜成曾堯階黃步炎王起貴、搶匪張宗海梁貴林、（漢口十八日電）

朱家驊 繼長中山大學

◎國民政府十八日令、㊀國立中山大學校長戴傳賢呈請辭職、戴傳賢准免本職、此令、㊁任命朱家驊爲國立中山大學校長此令、（南京十八日電）

波蘭代表 今日晉京

◎外部息、波蘭代表渭登濤、定十九日晚由滬來京、謁外王有所商洽、（南京十八日電）

北平公債市

◎九六開盤一四二、收盤一四三、成交念萬、（北平十八日電）

中日電信二次會議 兩方提出方案

◎中日電信會議、十八日開二次會議、關於滬崎青佐煙大川淡四水線、及南滿借線各問題、我方提有交涉方案、亦提有對案、究從何線開始討論、雙方意見尙未一致、結果、因雙方對各線問題須詳加研究、定下月一日再開三次會議、（南京十八日電）

第七軍電漢報告 馮軍兩部投誠

◎七軍參謀處電行營、謂王凌雲梁冠英投誠、已令梁取滎縣、王取新安、我軍已將磁新間鐵路炸燬、敵歸路已斷、（漢口十八日電）
◎陳公祖電漢、謂我軍前俘王端山已解周家口槍決、（漢口十八日電）
◎七軍駐漢辦事處、得前方電、謂洛陽之敵、在洛河搭浮橋、又徵黃河船多艘備逃（漢口十八日電）

津浦線晉軍 陸續撤退石家莊

◎津浦線上之晉軍、日來陸續經過北平、由平漢線赴石家莊、蓋欲固守山西、（北平十八日聯合社電）
◎閻錫山決心下野之結果、晉軍於兩三日中、由各前線總退卻、全軍將集中石家莊一帶、固守山西、（北平十八日電通電）
◎外人方面十八日得平訊、閻十八日已通電下野、所部由津隴兩路撤退至石家莊、（南京十八日電）
◎閻錫山發出通電後、津浦線晉軍第三軍王靖國部早已於本日開始撤退、開赴石家莊、其他各軍亦將陸續撤退、已開始準備行動（北平十八日電通電）

中央常務會議

中央執行委員會、十八日上午八時、擧行第一〇九次常會、出席者胡漢民・陳果夫・孫科・譚延闓、主席胡漢民㊀通過人民團體理事監事就職宣誓規則、㊁派楊起鳳爲陸軍第五十一師黨務特派員、陳盈恭爲陸軍第二十六師黨務特派員、㊂陸軍第十五師黨務特派員劉詠堯、辭職照准、派李達揚補充、㊃安徽省黨務整理委員李範一、辭職照准、調陳調元補充、㊄推邵委員元沖出席下星期一中央紀念週報告、

韓就職後之魯省府 一洗從前暮氣

濟南通訊云、魯省府主席韓復榘、自就職之後、已委任其第一軍團總指揮部秘書處長張紹堂爲省府秘書長、省府各科、已次第就緒除隨同前省府主席陳調元赴皖數要重要職員另行委人外、其餘大致未行更動、其各廳廳長、亦均到廳視事、而廳內人員、亦多未更動、惟韓氏以省府及各機關職員、大多均服長服、與辦公甚不便利、業於日昨通令、凡在職人員、一律均服短服、刻已完全實行、各機關現已不復見有禮帽長服者出入矣、仍近更以山東市民及各機關勤務、對在職人員、仍以大人老爺等見稱、於政治革新時代、尤爲不合、特佈告商民、將此腐化惡習、痛加洗革、其佈告有政治革新、腐化宜除、舊日稱謂、斷難存在、濟南地當衝要、中外雜處、而對人稱呼、仍用大人老爺、殊不可解、此等稱謂、施於官吏、固所不宜、用於民衆、更無取義、省會若斯、外縣可知、若不迅速剷除、實國體之汚點、相沿不改、爲暮氣之先聲、自此次通令後、凡有職守者、一律直呼職名、無職者、均稱先生、顧名思義、基趨實際、痛加洗革、惡習永蠲等語、又第十五路總指揮馬鴻逵、昨由泰安到濟後、本擬即在濟常川駐守、俟以泰安軍務、尙須一度籌劃、隨於十四日晚九時、由濟專車赴泰安、定日內再行來濟、第十四軍軍長曹福林、亦於十四日下午三時、由濟回周村防次、

蘇近鄉發現大批匪船 船首各插紅白綠色小旗 大部竄往吳江

蘇州通訊、十八晨四時、有大帮匪船廿餘艘、由洋澄湖方面過吳淞江口竄入尹山湖、駐尹山縣警察第二中隊、除出發追勦外、一面特電話報告縣政府、同時公安局另據車坊十二分局長聶子揚電話、前(十七)日下午二時、車坊大窰港湖邊、開到匪船甚多、計十六艘船首揷紅色小旗、二十艘揷綠旗、十八艘揷白旗、至三時許開始移動、下午四時、揷綠旗之二十艘開向吳淞江、紅旗之十六艘開角直觀音堂方面、白旗之十八艘、開往吳江西草、嗣後綠旗之一帮、走大窰蕩下扒洪至吳淞江、沿途並未搶劫、夜間抵官浦後、即拆向吳江而去、又此三股匪船於開行時、前隊均另有小船三四艘先行、船首站立擊槍穿灰軍服無帽之匪數人、十八日晨十一時、車坊鎮另到湘籍難民三百餘人、分乘船只二十艘、派代表至公安分局、要求給養、並留宿定今(十九)日赴吳江、當經該分局押護至市梢大廟中停息、

整頓浙西水利 水利局報告經過

浙建設廳據浙西水利議事會呈、請令飭水利局整頓浙西水文測量等情、當即轉飭水利局將各種水文觀測結果、繪成圖表呈送到廳在案、嗣經水利局轉飭浙西測量隊遵照辦理、該隊奉令即造成民國十八年報告書、民國十九年上半年報告書等各一冊、並附餘杭南苕蓄洩情形報告書暨各項圖表等等、呈送水利局存轉、昨水利局已備文呈復建設廳審核、復文略謂、查該隊係上年二月成立、草創之初、各觀測儀具、均未購備、時適乍浦海鹽嘉興平湖崇德諸河道疏浚案、急待進行、乃先令該隊測量、迨四月末始從事安設雨量水標等站、七月間復開始流量及精密水準測量、其後各縣河道局部疏浚案件、紛至沓來、勢不能久予積壓、以故秋冬數月、該隊除運河水準測量及流量測量外、幾全部爲疏浚測量工作、計至年底止、共設雨量站流量站各十一處、水標站十七處、杭嘉運河水準測至一百公里、自十九年起、因有浙西工程隊之設立、該隊對于局部工程事件、大爲減輕、於是基本水文測量、成績較之上年驟見增多、計至六月底雨量流量水標均添設五站、所有浙西主要地域河流、大致已屆完備、並於各站添設溫度計、氣壓風力蒸發計等、亦與浙東各站同在進行添設之中、東南兩隅近半年來之最高水位流量且已全行施測、各主要水道之流量、亦經測驗多次、得有成果、徒以天秤及化學測驗等設備未具、無從驗其精確質量、現擬設法託化學試驗所等機關、化驗其精密水準一項、已將運河線測畢、續測東中南三苕及餘杭塘河等大部完成、而吳溝運河西苕溪及嘉興乍浦間、亦安置標石、準備施測、至河道測量與水文調查、同時進行已在施測者、有餘杭河東中南三苕等、尤以南湖及其尾閭蓄洩情形查測最詳、三角測量則於五月末儀器購到後開始進行、此外該隊又曾作局部工程測量及設計數起、總計該隊在最初六個月中、因儀器缺乏、除設立雨量水標站外、工作均限於局部工程方面、十八年七月以後、基本水文測量、雖次第開始、惟尙見阻於局部工程測量、今春乃得致力於基本工作、數月以來、已將主要之苕溪運河等水文、基本工作大部完成、自上年二月至七月、該隊僅有七人、七月以後、始增至九人、所有各項工作、均遵照職局總工程師之指揮、積極進行、對於水文設備觀測、祇有逐漸增益、未嘗稍有停頓云、

大連游泳—史家三傑
左—興祿　中—興隆　右—興隲

蘇保安處發表 通·宿·海·泗 四縣匪情

蘇省保安處、昨將九月九日至十二日、南通·宿遷·泗陽·東海·四縣匪情發表、探錄如後、

南通　一、據報橫家岱賁家巷一帶共匪盤踞、恣意擾害、地方深受其害、於通·海交界處擄架搶刦、二、剿辦經過、據李長江（九日）電報告、六日率隊由黃橋分途兜剿、並先派一部埋伏絲魚港防堵、八日午後與鎭濤共匪第二三團接觸、激戰數小時、匪紛向西北逃竄、當即跟踪追剿、經我軍東馬湖之部隊迎頭痛擊、當斃匪五十餘人、落水者近百餘人、江安·鎭濤·二區匪巢經已蕩平、

宿遷泗陽　一、匪情、據報新編廿七師招撫之劉寶榮·鋒、率隊侵入睢·宿遷邊境、各區鎭長報告、劉寶榮·鋒率匪衆捲土重來、更爲凶惡、又據泗陽商民羅曜西等報稱、劉寶榮·鋒攻破曹莊、傷亡民衆甚多、匪現與魏三股匪聯絡、異常猖獗、二、處置、十一日電報、徐州行營賀主任轉飭都團派隊增援、

東海縣　一、匪情、據報居洪鎭土劣梁承霖勾通盜匪、蹂躪地方人、七月搶架糧商張德三布商張士楨等、近復挨村派錢、聲言抗則焚刦、民不堪命、二、處置、十一日電該縣長派隊剿捕、並令海州遊旅長派隊協同會剿、

粵酒樓罷業未決 行捐商互受巨損
食品行銷額亦蒙影響

廣州通訊、廣州市酒樓茶室東西家以筵席捐商德安公司、六日強迫行用聯單辦法、認爲手續繁瑣、懇求撤消、但均不得要領、現該行商人態度堅決、非達到目的、永遠不復業、雖經財政廳拘捕南園文園謨觴三大酒家司理陳福疇等三人、責令即日復業、始予提釋、但該三酒樓亦祇賣茶點、不設酒菜、而繼續加入罷業者、接踵而起、如省河之紫洞艇茶艇花艇、及各處之賣經濟時菜之小酒家、包辦館等、皆於八九兩日自動停業、截至現在、已達三百餘家、陳塘花筵行酒樓、原亦擬加入、後因花捐公司、責令照賠花捐損失、該酒樓等爲環境所迫、不能不照常開門、惟再遲不解決、則西家行亦將自動解職、然再將該行東西家連日請願情形述下、十日下午二時、該行工商兩界派代表五百餘人、再往省府請願、陳銘樞仍派秘書雷寄雲接見、各代表即將三聯單窒礙難行情形、及流弊各點、詳爲陳述、並提出兩項意見、㊀捐商創設之聯單奇例、商人萬難辦到、請政府體恤商艱、立將聯單撤消、㊁捐商創設聯單、係藉詞杜絕瞞捐起見、現商人爲避免捐公司騷擾計、願照捐商所繳餉額、承回本行自辦、於政府稅收、並無損失、而商人則得免捐商之隨意剝削、雷即向陳請示、旋出答覆各代表、謂陳主席對於此案、已有辦法、準於最短時間解決、各代表遂退出、及十一日晨、該行各代表復列隊往市黨部請願、由黃鏡湖、梁濟民、梁國英三人入謁民訓會主任周棠、仍提出向省府請願之兩項要求、周遂介紹謁見各執委、當經各執委向三代表詳詢一切、允即代向省府條陳、嗣因此事係屬省範圍、囑各代表往省黨部請願、三代表乃退出、隨即轉往省黨部、時各常委適外出、請願隊候至二時許乃離、嗣又至財政廳、派黃鏡湖、吳嵩、何尚之、馮亨臣人入內、謁范其務、范派第三科長楊子立接見、惟范氏始終仍認聯單爲應行之事、不允撤消、截至下午三時半、仍未有解決辦法、聞楊子立語四代表云、范廳長無論如何、勢必照案執行、盡行用聯單、手續並不繁難、商人恐此項辦法實行後、無法瞞捐、故提出反對、范廳長已決定不予撤消、即陳主席亦有同樣主張等語、現雙方各走極端、此項風潮、一時不易解決云、

又食該行自罷業後、每日損失甚鉅、以舖租夥伴工食而論、已達三萬二千元以上、而筵席捐公司方面、每日損失亦有一千八百元、同時花捐、蔴雀捐、煙燈捐、屠牛捐、屠猪捐等、亦均受極大影響、此外各食物行貨品銷額、亦因之而驟形減少云、（九月十一日）

國聯兩員會 討論重要議案
意準備海軍談判

十七日日內瓦電、國際議會軍縮委員會、今日討論草擬資助被侵國家財政公約案、因英法意見各執、終於完全僵局、法人目的欲令會員國與非會員國作戰時、國聯亦可予以財力上之資助、英代表則謂吾人今日令此次公約能爲一切好戰國家之警告已足、若如法代表所言、將具無量之義務矣、最後委員會乃休會、至明日續議、俾可互相讓步協商、又國際禁煙會社會委員會亦討論、議程中較重要各案、如保護青年案取締私運鴉片案禁止販賣婦孺爲奴案、意大利有海軍高級軍官數員今日來此、備意代表團關於意法海軍談判中之顧問、故一般目光復轉而注意意法未來之談判、意外相格蘭第亦謂明日或星期五可以抵此、於是雙方之談判、當可入於最後之一步云、（國民社）

十七日日內瓦電、中國代表團對於國際聯盟理事選舉結果、極爲憤慨、聲稱中國爲世界戶口最多之國家、在行政院理事中、應占有一席、某代表亦謂中國國內因紛爭未悉、但某某數國亦有內亂、其戶口且遠孫於中國、乃依然擔任理事如故、更有代表國中某君云、事前有人勸中國放棄本屆議會主席之要求、從事行政院理事之競爭、實屬有意引入歧途云、（國民社）

印婦女阻止選舉 男女被拘六十餘人

十八日孟買電、今日此間選舉立法議會議員、有婦女多人、彼此攜手、堵塞市政廳之入口、並有男子多人阻其投票之人、若輩皆印度大會之會員、嗣有警察馳至、拘去婦女五十八人、男子十二人、（路透社）

平教費問題難解決
教職員紛至銀行借款

（北平訊）北平大學、師範大學等十學院教職員、因教費無着、八日上午與農工銀行交涉借款、下午七時、教職員工會、特開臨時會議、當派代表田培林等三人、持公函往訪公安局長王錫符、說明與該行接洽經過、並請設法勿令該行經理常耀奎氏避往他處、俾得繼續交涉、九日該各校院教職員等共一百餘人、續往該行、仍本前日之借款開學宗旨、擬與該行負責人交涉、但遍尋常氏、不知去處、且聞常氏已前晚赴津、昨日已赴瀋陽、嗣經理兼平行經理呂志琴、亦未到行、教職員以無交涉對手、而該行營業室、又不能容如許人數、乃有且行且立於該行大門外者、而教工會亦即派田培林等四人、再往訪公安局王局長、說明本日無法交涉、請爲設法、王局長當允派人代爲尋覓常氏等、但迄下午四時止、未有下落、代表等不得已、乃又陸續退出該行、而教工會執行委員、於下午五時在某處開臨時會、商議今後應付方法、有留一部教職員、暫在該行坐待、今（十日）再行全體借往作積極的交涉、又農工銀行昨爲此事、分呈衛戍部警備部公安局社會局請保護云、呈爲教職員工會代表來行借款、有妨平行營業情形、據實縷陳、仰祈鑒核示遵事、本日上午十時有教職工會代表五十餘人、來敝行聲稱教育經費積欠四月、商借巨款、當由敝經理在西院總經理處接談、反復磋商、下午二時、該代表等擬具草約、如向李校長代爲借款、七日後無具體辦法、即以北平大學師範大學房屋抵借四十萬、並付兩條、一謂此項借款、如董事會不能通過實行、總經理即當辭職、一謂借款不成後、教育界如發生直接行動時、該代表不負責任等因、立待敝總經理簽字爲據、敝總經理以彼方所擬草約底稿未便簽允、方與熟商、該代表相率拂衣即起、逕往東院環繞平行櫃房、妨礙營業、再三請其登樓商議、非不允、反遭其怒、竟至紛擲茶碗銅牌、勢將用武、均經巡官巡警、在場目覩、延至下午四時、營業休止之時、經巡警相勸、至五時始散、伏查銀行營業、最重秩序、秩序一紊、營業即大受影響、牽動逐多、敝行爲保全營業秩序起見、不得不縷晰陳明、在該代表此等行動、敝行同人自無不可相諒之處、惟門市營業、環繞多人、妨礙敝行之營業者尚小、萬一牽動社會金融、關係實非淺鮮、爲此具文呈報、伏祈鑒核批示、並賜保護、毋任至感、又北平銀行公會、昨分函各機關、請設法制止教工會此項行動、辭意相同、從略、

十八日倫敦電、主張自主甚力之印度議會議員査曼拉爾、年初不允依照國民大會議案辭退議席者、今謝絕參加印度圓桌會議之請、（路透社）

德內極端派 總選勝利
外報評論不一

十八日柏林電、柏林各報紙今日對國外各報以德國此次選舉中極端派所以能得勝者、實受賜於凡賽爾協約與賠款條件之不良結果之說、殊多論辯、其論斷中之最醒人心目者、厥爲二家報紙之登載、意大利巴發洛報載稱、對和平協約作無可修改之希望之武斷者、與力爲該約辯護者、其工作實將德國共和黨於不利地位、自一八七〇年後、法國獲得建設軍備之充分自由、而德國之此項利權、則被剝削盡淨、歐戰終結十一年後、德國含羞受辱、其國威實已喪失其大半、而意大利則殊表同情於德國之力自振拔、而以公正之態度相待云云、此外則有美國報哈司脫載稱、歐洲各國若不早日修改和平協約及賠款條件、則勢將驅德國於赤化爆境云云、法急進派首領前國務總理海里亞脫氏、則在諾維爾報端發表一言論、謂若德國共和黨領袖意在保持其共和之組織、則吾等必將予以援手、以助成其方求和平、及取得其應有之利權之工作、法國應力求避免仇視德國之公衆表示、無使德國橫生疑竇、德國之將來、應由德國自己選擇、吾法祇可冷眼傍觀、以沉靜之態度出之、決不可妄有阻撓云云、（國民社）

羅馬亞尼 軍事文件被竊

十七日羅京電、羅馬尼亞有軍事上重要文件、爲人竊往蘇俄、今日已有兩將軍因被控未能設法保守秘密自動引咎辭職、現全國頗重視此案、（國民社）

波反對黨抗議 虐待被捕領袖

十七日華沙電、各反對黨黨員今日聯名向內務部正式抗議、虐待被捕諸反對黨領袖事、據稱若輩在白萊司特里篤夫斯克炮台內、幽於傾欹之古塔中、備受毒蟲蚊蝨之侵擾、內長否認此說、但稱現由部下最親信之雷亞尼克少佐、爲該炮台司令、按雷氏爲著名反對國會者、（國民社）

德陸軍二萬 將在南境秋操

十七日柏林電、德軍將在本國南境舉行秋操、總統興登堡亦將親臨校閱、會操者兩師、共約二萬人、但所有未加入各師之軍官及參謀、亦將悉數參加、外國觀操軍官、約在三十以上、惟法比兩國駐德軍事參贊未經邀請、因兩國軍隊會操時、亦未邀德軍代表觀操也、（國民社）

西班牙工潮 形勢嚴重

十七日瑪德里電、西班牙全國除巴西洛那省外、均於今日下午五時起撤消檢查新聞、惟該省則因五萬建築工人罷工潮未息、暫緩實行、蓋目下該地工潮方烈、日內船塢工人、恐亦將加入、且以失業人數日增、西國又無發給救濟金之制、社會情形本已阢隉不寧、而喀泰蘭自治黨人、又有乘機煽動工潮之說、故此形勢極爲嚴重云、（國民社）

十八日巴西洛那電、西班牙政府謂巴西洛那之總罷工含有政治性質、被捕達利達特報之經理與記者均被捕、報館被封、當局並命逮捕建築業與運輸業委員會各員、但諸人均已避匿、諸街道今寂無行人、衛生事務無人過問、故由軍隊執掃街之役、政府已授總督全權遏止工潮、（路透社）

英國將造最大飛船

十七日倫敦電、最大之英國飛艦、刻在蘇桑浦頓建築、有三千七百匹馬力之引擎六具、極寬適之位四十、一千哩之航力、如行更長之航程、祇須偶爾着陸、添裝燃料耳、此船爲單葉飛機式、其翼甚大、長一百四十呎、厚六呎、可置行李與什物、船身長一百呎、駕駛員與機匠位於上層甲板、全船皆用金類物、徹足時、共重二十三噸（路透社）

古城返照記 （五八八）（老漢）

時報版權 不准轉載

上天以國粹付余、自麟之初生、迄於今玆、三十有六歲、鳳鳥不至、河不出圖、惟余亦不任宅其位、緊素王素臣之迹是踐、豈直保守殘闕而已、又將官其材物、恢明而光大之、懷未得遂、纍於虜國、至於支那閎碩壯美之學、而遂斬其統緒、國故民紀絕於余手、是則余之罪也、

卻是那位慕炎先生用黃紙紅字工工細楷謄寫的、看上去比清廷的硃諭還名貴。慕炎在一旁早已肅然起敬道：這就是大炎先生獲麟之筆了。陸賈故作吃驚道：獲麟之筆！莫非他老先生已經修文上天乎？慕炎道：不是、這是他在獄的時候、覺到吉凶不定、預作的絕筆、幸而吉人天相、期滿安然出獄、可見天之未喪斯文、正是萬幸。

老章微笑道：斯文未喪、吾道猶存、總算是萬幸罷、可惜鳳鳥到如今還不至、河亦不曾出圖、終是個缺憾。陸賈道：鳳鳥早就來了、大炎先生許是沒有看見、其實只要學兒女英雄傳的安水心遊逛廟會、何愁看不見鳳凰單展翅。至於河圖、更是希鬆、圖書館裏甚麼樣的地理圖沒有、地理圖上一道一道一灣一灣的不是河圖是甚麼。

二人的話明明充滿了諷刺、好在慕炎是一片至誠、倒也聽不出所以然。陸賈才看出此人忠厚無比、覺得這樣人實在可憐、也就不去理會他。又問老章道：他老兄要踐素王素臣之迹、和康先生倒是同志了。老章道：此乃大謬而不然。老康是保皇、他主張革命。老康說春秋之義大一統、所以非尊王不可。他說春秋之義大復仇、所以非排滿不可。雖然一樣聖人口氣、宗旨可是背道而馳。

這時慕炎忽然插口道：善哉此言、眞知我大炎先生者也。春秋大九世復仇、攘夷尊夏、才是孔門正義。姓康的學問淺薄、何足以知此哉。陸賈道：據我所知、他的大復仇主義不盡是春秋的關係、乃是一部東華錄惹起來的、東華錄這部書全是清朝歷代的上諭、亦可以說是清朝的全部歷史、雍正時代的文字獄、最爲刺目、乾隆這個老頭子更喜歡把滿漢二字掂斤播兩、教訓旗人不是「沾染漢人習氣、」就是誇獎「八旗敎樸不尚浮華」、叫我們漢人看了、焉得而不發生反感。據說大炎看的時候、一讀一拍案、幾乎把桌子拍碎了。就下了決心、用文字鼓吹革命、他的革命完全是種族是排滿、他的文字不是「振大漢之先聲」、就是「復大明之舊業」、他卻不知道甚麼叫做共和、甚麼叫做立憲。

「哼哼……」旁邊一位先生冷笑了一聲道：「排滿則有之、興漢則未也。」說話的這人姓張名十珍、號席實、兩榜出身、現職法部主事、雖是舊科場出身、亦曾在仕學館裏畢過業、東西洋法律、世界歷史、也都研究過、尤其熟於掌故、做官十餘年、清風兩袖、連家眷還在故鄉、一身寄寓於會館、會館本是魚龍混雜之地、但對於他老先生卻一致推崇、爲他是個比較有身分的、

日東京人口繁密
較大地震後增加近二百萬！

東京通訊、東京市內八十四町村面積、爲五百七十一平方杆、據社會局統計、自一九二九年末至現在、該市人口共五百十九萬三千八百三十九人、居世界大都市人口最多之第三位、其中男子二百七十四萬一千五百三十八人、女子爲二百四十五萬二千三百〇九人、男佔十分之五十三、女佔十分之四十七、世代久居東京者、有一百二十四萬五千八百二十七人、新移居東京者、居最多數、顯亦人口集中都市之現象、當一九二三年東京大地震後、全市人口三百二十四萬七千七十八人、及東京復興後人口漸次增加、則今年與大地震後人口之比較、增加一百九十五萬餘人云、

無錫

北七房賭徒 拒捕毆警

第十五區（青城市）北七房地方、某洋貨店隔壁大牆門內、於前晚七時許、有鄉民數人、在內聚衆賭博、輸贏甚鉅、經某機關朱某、電話報告該區王祁鎭、公安分局、派警査拏、査乙區分局長據報後立派局員戴龍、率帶長警八名、前往査捕、當場獲住頭家張阿末·湯阿二·華仁金·殷阿多·及賭徒七名、證物益盅二付、雀牌二付、煙館四支、鴉片一盒、正在擬解局之際、各賭徒、即一聲喝打、聚集數百人、各執板凳木棍等類、一擁上前、將警士圍住、痛加毆打、並將賭具煙盒、頭家賭徒、一併刦去、警士錢寶榮·鄭光明兩人、被毆受傷甚重、昨日上午八時、由査局長將傷警雇舟來城、送至公安局、轉送縣政府、驗明傷痕、一面派警拘捕兇犯、歸案法辦云、

茶館業 反對筵席捐

錫邑全縣茶館業、前因縣教育局、舉辦筵席捐、力持反對、迭向省政府、提起訴願、旋奉省府發下決言書一份、不准所請、近日教育局、已訂定徵收筵席捐辦法、呈請省府核示在案、惟茶館業代表王菊亭·顧紫岩等、仍不服、省府決言、又向國府行政院、工商部、提起再訴願、昨特具呈　政府、請求核示云、

奇異動物 陳列民教館

全國道路建設會考察路政特派員黃蒼雨、於昨日來錫、帶有瓊島及南洋羣島等處、奇異動物十六種、內有毛熊·穿山甲·靈鷄各二·蛤蚧三·飛龍蛇·螻蟖蛇·海狗魚·大黨·白鶴·天鵝·毛鷹·洋鷄·山雞·猴子·牡丹·鸚鵡等各一、爲供給民衆觀覽起見、擬於今日（十九）起、陳列民衆教育館、每人祇收銅元十枚云、

經濟學社年會 明日在錫開會

中國經濟學社第七屆年會、定二十日起、在錫縣商會開會四天等情、已迭誌本報、會場在縣商會樓上、日來正在分頭佈置、異常忙碌、在門首高紮牌樓一座、中嵌「中國經濟學社第七屆年會會場」等字樣、並在火車站旁、紮以巨大白色竹布、上書「歡迎中國經濟學社社員」等字樣、招待社員處設在車站站長室、由劉光堯站長飭役佈置、於十八日佈置就緒、以便屆時各處社員抵錫下車後、暫爲簽名之處云、至開會秩序、亦已擬就油印、內有戴季陶、邵元沖等演說、邵演說題爲「農業政策」、並聞該社以上海鬨人劉鴻生君、贊助該社、不遺餘力、故已決定請劉到會遊覽一天、並請劉君在席間演說、

蘇州

股匪竄尹山

昨晨四時許、有匪船廿餘艘、由澄湖方面、駛經吳淞江口、向尹山方面而去、駐車坊警察第二中隊據報後、即派隊前往追擊云、

軍隊調來訓練

駐蘇憲兵第四團團長蔣孝先、近奉令抽調所部、加緊訓練後、除將附近部隊抽調外、於昨令駐嘉興第二營、限令於本星期內、即行開蘇訓練云、

又新編陸軍第廿師一百十八團、奉命開蘇訓練、昨該師由駐京通訊處派團副胡信來蘇、勘定西園爲團部、該團不日即行由京開蘇云、

裝設水底話線

建設局以市鄉長途電話幹線、昨被舟帆衝斷、茲爲一勞永逸計、擬具改裝水底線辦法、呈候建廳核示云、

張泰階案 定期審理

川漢路總理張階泰、因侵占漢口地畝一案、不服上海地方法院判處徒刑三年、上訴高等法院、經高等法院第一刑庭開庭調查兩次、茲又定十月四日下午公開審理云、

乾泰成 刦犯判決

胥門外乾泰成木行刦案匪犯郭德勝·魏志和兩名、因不服吳地院判決、上訴高院、魏志和則已聲請撤回上訴、郭德勝一名、於昨日宣判、仍處有期徒刑五年半云

暨南女生 反動無據

上海暨南女生鍾秀英·陳闊如·彭遐仙、因反動嫌疑、經上海地方法院解送高等法院偵査、由鍾尙斌等審官偵査終結、以證據不確、予以不起訴處分云、

傷兵浮屍案 査緝逸犯

閶門外楓橋鎭軍官被刦、暨發現傷兵浮屍一案、昨（十八）由軍警機關在馬路天興客棧、捕去傷兵三名、又公安局偵緝隊另獲本案綫案、已派探赴崑山査緝逸犯、

松江

四縣聯防 剿匪會議

湖匪縣踞江浙、而以太保阿書即徐天雄股尤爲最烈、在蘇之松江青浦金山、浙之平湖、四縣境內騷擾、此剿彼竄、民難安枕、經熊司令飭該四縣聯防剿匪、委胡比濟爲剿匪總指揮、於十七日、在金山縣府會議、到松金青平四縣縣長、及各公安局長、蘇水上省公安一區陳澤寬區長、浙水公安二區徐擇誠區長、由胡總指揮主席、具議案俟整理後、再行披露、

和誘處刑六月

上海馬橋鄉四十六圖、農人陸福生之妻王氏、於今春脫逃、直至本月初、在松江浦南張澤鎭張阿松剃頭店內尋獲、扭到警局、轉解法院審訊、於十八日公判、張阿松處有期徒刑六月、王氏處有期徒刑二月、

淮泗剿匪獲捷 救出肉票五名

清江通訊、淮・漣・泗・沭、會剿泗陽股匪、業已分道進行、淮陰縣警、途經小吳莊、劉官集、張徐圩、戴家莊一帶、與零星股匪、小有激戰、斃匪數名、匪向石湖退走、在張徐圩救出肉票三名、在戴家莊救出肉票二名、刻已分別飭領云、泗陽股匪、大半聚於王集、不謂倉集西王胡莊、比亦迭見匪踪、經由警察大隊巡官王進明、督率警士、會同聯莊會、與匪激戰、斃匪一名、獲馬一匹、匪向西退、士兵受傷者三人、

李明揚赴隴阜剿匪

南通通信、在通如海啓四縣洋面滋擾之海匪沈官壽、沈官喜、潘開務等股、最近忽全部向北開去、全省剿匪指揮李明揚、已由黃橋率部往剿、

常州　吳縣長發起軍警聯防

吳縣長、近以匪勢猖獗、各縣交界處所、受患尤烈、因發起組織一大規模之武丹揚江澄軍警聯防辦事處、徵集各縣意見、均一致贊同、並公推伍團長爲辦事處長、各縣縣長爲分處長、業經訂定簡章、呈由江浙皖三省剿匪指揮部、核准備案、以利進行云、

得錢賣友 遭匪鎗擊

第五區舊大寨鄉承家村有黃伯度者、品雖不端、人頗能幹、近開茶店於鄉陸橋、與下流社會人多相識、匪徒屢勸伯度進黨、伯度堅決推辭、近當公安第五分局暗探破獲盜案多次、匪類以其得錢賣友、恨如刺骨、於本月十一日黃昏、會同一二人、伏於村前、候伯度回家、其時伯度適與二人同行、匪即趕來、向伯度開槍、並云送你一粒衛生丸、適中肋旁、伯度負痛向村東衝闖而行、匿於隱僻處、同行者聞警疾逃、幸未遇害、匪又到伯度家及左右鄰家去搜尋、合村男女、驚慌萬分、逃避一空、現在伯度赴在城醫救、據說傷重熱甚、性命難保云、

杭州　程振鈞回任建廳長

建設廳長程振鈞氏、前奉省府派往歐美日本、考察建設行政暨其他重要建設事業、業已考察完畢、於九月十日回省、抵省後、因舟車勞頓、稍事休息、當於十五日到廳、正式任事、並通函各機關、又該廳秘書主任霍寶樹、業經任命爲浙江省政府農礦處處長、昨已正式頒發任命狀云、

組織俱樂部 委派籌備員

杭州訊、省政府秘書處以工作人員、終日辛苦異常、亟須有籌設相當俱樂部、俾資調劑身心、業由該處秘書郭頌銘、科長沈鎮南、召集籌備談話會一次、地點已擇定風景幽雅之湖濱澄廬、定名爲杭州俱樂部、俟組織成立後、得任各界自由加入、昨已由秘書長劉石心、委派郭頌銘、沈鎮南、夏晉熊、徐徵、趙恩律等、爲該俱樂部籌備委員、並指定郭沈兩員、爲正副主任、

米價猛跌

杭州通訊、本市米市自入秋以來、雖產地價格回賤、而各米店仍然如故、一般市民無不怒形于色、雖經數度開會、終無善策、此次自建設同人消費合作社、親往批食米到杭、各米商遂大起恐慌、昨日各同業開會猛跌二元、頂米爲十三元、起價爲九元四角、此種貶價出售、爲杭市各米店空前之創舉、將來回漲與否、亦難預料、

江陰　治共辦法 指令嘉許

第五區代理區長繆嘉壽、對於肅清匪共、擬具辦法、呈縣核示、茲悉已奉指令、所陳剿撫兼施之方、鄧子澄所謂寬猛相濟也、頗有見地、深堪嘉許、候採擇施行

紹興　公安局長 來甬接事

新任紹興公安局長莫潤蓀、於本月到局接事、職員警察隊長郭標、偵緝隊長李必昌照舊任用、計發表名單、第一課長潘文源、課員金文煥、黃允鐵、何劭剛、第二課長王化逢、課員成蓉生、魯同壽、第三課長魯介侯、課員未定、督察員魯豪、蔣尊賢、杜心城、消防組長應啓文、警察隊第一分隊長滕時賢、第二分隊長張相、會計主任金吉生、事務員魯巽良、汪虞泉、莫震元、

如皋　保衛團 捕格多匪

如皋第一區保衛團、連日在邵家莊、捕獲匪徒趙友文等十二名、在謝家莊捕獲通緝未獲之匪首陸二即陸錦茂一名、及其兄陸長山一名、同時駐紀家莊之保衛團、亦捕獲著匪謝萬和等四名、及范迪盛等十名、於昨日一併解送團部訊辦、十三日下午、河東鄉保衛團、在紀家莊一帶游巡、途遇匪徒、開鎗擊斃趙文魁、葛仁魁、王懷然等著匪三名、又在野林鄉格斃匪徒何秀峰、宋鶴甸、即宋二二名、

華豐鎮 匪首就逮

十四日夜、掘港區保衛團、在華豐鎮一帶搜索、當捕獲著匪陳金彪一名、解押區公所核辦、

陳國貽被捕

縣警第二中隊、於十三日夜間、派隊在西南一帶搜索、當在芹湖拿獲紅軍僞排長陳國貽一名、並搜獲大號電筒及大刀等件、當解中隊部訊辦、

公共圖書館 改組要訊

如皋縣立公共圖書館、自本年度改組以來、氣象煥然一新、除將所有圖書、重行登記、分類編目外、又組織讀書會、舉行展覽會、並籌設分館於中山堂、據最近統計、每日閱讀書報者、俱有百數十人之多云、

清江　漁溝放振

漁溝鎮遭匪災、除由各機關團體、急電各方乞振外、茲先籌得急振款洋一千四百餘元、昨由縣長徐嘉清、會同濟生會長李玉書、駐軍營長夏凌雲、團附萬徐如等、乘車前往該鎮、擇受災較重之戶、分別散振、得振者三百餘戶、每戶計得十元、七元、五元、三元不等、散放後、徐等又赴五里莊、視察匪況、

高大摩解省

省令密拿之江淮民報主筆高大摩、昨經淮陰縣府、派警押解南下、逕呈保安處訊辦、至聞風逃逸之周公望、雖未就逮、縣府飭將乃父拘府、以憑押交、

大隊長 宣誓就職

新任淮陰警察大隊長朱才、任事已經兩旬、茲於十四日上午十時、在縣府大禮堂、補行宣誓就職典禮、省民政廳電令淮陰縣長到場監誓、該隊長宣誓後、對於所部編制、除一仍舊貫外、茲又由每隊中、抽調九人、編成特別隊一隊、以便剿匪調遣之用

揚州　運河水訊

江都汎昭關坝三溝閘誌樁、本月七日存水一丈四尺四寸、後增水五寸、十五日退三寸、現存水一丈四尺六寸、此下游情形、至上游水勢最近將填□處、水勢均漸退落云、

停徵經懺捐

中國佛教會呈請國府停征經懺捐案、刻財教兩廳令行各縣、如已舉辦者、即由財教兩局會議抵補方法、停征該捐、其未征收者不准舉辦、江都縣府奉令後已轉飭停征、

開築草地公園

建設局計劃在舊城縣學廢址前、建築草地公園、已經丈量竣事、於十六日實行動工開築、佔地鑪戶均已拆讓、

公安局 新委兩巡官

陶莊分駐所巡官高智明、中彈受傷、赴蘇就醫、尚未痊愈、所遺職務、由縣公安局長、特派周行德代理、大雲寺分駐所巡官馮國才、不洽輿情、調局另候任用、遺缺另委陳蓋忱接充、

已愈傷兵 離揚歸隊

南門外第廿七後方醫院、已經醫愈之傷兵、前經點驗後、因料理需時、未即啓行、昨始僱定楚南等輪拖帶民船、共約七百人、於十七日上午離揚歸隊、另有百餘人着便衣者、乘汽車渡江、各歸本隊云、

南通　縣府整理狼山廟宇

狼山廣教寺、共分七部、香火極盛、富爲全縣各廟冠、惟山僧不守清規、聲名甚劣、刻經黨政談話會議決、由縣府飭照寺廟管理條例、切實整理、

奉化　監犯反獄 獄官查辦

奉化縣監獄、本月十日監犯反獄、脫逃要犯六十八名、管獄員洪錦祺由縣看管、候呈省處分、已誌本報、茲悉此案浙江高等法院、自據朱縣長呈報後、即將洪管獄員撤職、委杜桂卿接充、並派陳毓南調查、杜陳二君、於十六日抵奉、洪錦祺將由陳君帶省核辦、

嘉善　區教委 定期宣誓

縣教育局、自自治區劃爲四區後、所有以前區教委、一律裁撤、依照現定區域、委任區教委四人、一區吳以鷹、二區陳寶善、三區余世炯、四區沈德喜、業已分別就職視事、定於二十二日上午十時、在教育局內、補行宣誓典禮、已於昨日通函各界、屆時出席觀禮云、

嘉興　剿匪游擊隊 開發北鄉

自天凝莊、油車港兩鎮遭刦後、北鄉各鎮、驚惶萬狀、梅家蕩一帶、又時見匪船踪跡此間剿匪指揮官杭毅、特令所轄游擊隊兩連、分乘民船、由致果兵艦拖帶、於昨冒雨出發、開往北鄉、探拿匪踪、天凝莊、油車港兩鎮、留有水警游巡隊巡船十四艘、常駐防堵、

著匪兩名 押解來禾

著匪陳春山、何得勝、此次被剿匪司令部兵士、在平湖新倉蘆灣廟截獲、現已解送到禾、在剿匪司令部審訊、

南京　女職校 定期開學

首都府東街三十四號南京女子職業學校、由郭養元君等發起、籌備就緒、二十日開學、各科教員、均聘定專門人才担任、並在校內添設宿舍、以備遠道學生住宿之用云、

軍警剿匪 斬獲匪犯

軍警在三餘剿匪、斬獲男女匪十餘名、警團陣亡二人、又在新垻與匪激戰、拿獲男女匪各一名、奪獲手提機關鎗一枝、盒子砲五枝、

嘉定　陳縣長 獲記大功

縣長陳傳德、前以縣監獄湫溢、不合衛生、又不敷用、發起募款另建新獄舍三十一間、費銀七千餘元、業已工竣、經省廳覆高等法院、派員來嘉驗收、茲省府准高等法院呈請、以該縣長勸募款項、建築獄所、成績卓著、應予褒獎、記大功一次、

漁民受罰不甘 向縣聲訴

方太鄉民許雲祥、許阿毛等、前在張家宅鄰近捕魚、被該村張受生家犬所咬、當將該犬打傷、致扭訴到該鎮公安分駐所、徐巡官初判許等罰銀九十元、經人婉懇無力、後以二十二元託鄉警莊壽生繳局、未獲收據、將此情哭訴二區黨部、向縣府控告、縣府令委一區公所派員調查屬實、聞該巡官係朱公安局長之生父、現一區公所已據實呈復、不知縣府如何處置、

高郵　匪徒綁架縱火

銅城西北鄉農民王廷棟、陳士豪兩家、昨來股匪數十人、捆打事主、縱火焚燒房屋十餘間、刦去洋七千餘元、併綁去子媳二人云、

平湖　農家被刦 傷害事主

距新倉三里許、紫柏庵附近、有農家周富榮、於十四日深晚、突來盜匪十餘人、口操土音、手執鐵尺木棍、擊破大門、蜂擁入室、將周之婦女幼童、捆縛一堆、翻箱倒篋、洗刦一空、損失約有四百元、周之頭部、被匪用鋤頭猛擊數下、鮮血直流、恐有性命之虞、

政警長赴洙 會議剿匪

縣長沈七華、於十七晨、乘輪赴蘇屬洙涇、出席青浦松江金山平湖四縣剿匪會議、同行者尚有公安局長王公權、水警分察隊長楊道昌、巡緝隊長王省仁等、議畢當晚回平、

來函

逕啓者頃閱九月十四日貴報新聞欄有「大股[illegible]劫掠二十餘家」一則內載「嘉興[illegible]大[illegible]鎮（接近江蘇吳江）於前晚來匪徒二十餘人分乘匪船四艘至該鎮搶劫商店被劫者二十餘家損失最大者爲元茂泰布號周順全洋貨號子記南貨號等數家該鎮防力薄弱故任匪劫後呼嘯而去」一節敝部查大[illegible]鎮保衛團清鄉常[illegible]詢該縣[illegible]云並無其事[illegible]更正[illegible]此順頌著安 浙江嘉湖剿匪指揮部啓 九月十六日

逕啓者茲據[illegible]君來函稱閱本月十八日時報地方新聞蘇州欄內新聞一則標題「[illegible]案」[illegible]所載與事實不符查八月十一日下午[illegible]生持有紅綠印件多紙[illegible]見[illegible]呈驚惶之色似有反動嫌疑[illegible]地方安危計當即函告[illegible]分部轉請公安局注意[illegible]公安局飭派長警前往在店內搜出反動刊物[illegible]高等法院辦理以上經過事實有[illegible]代表[illegible]更正等語[illegible]將原函登入新聞欄內[illegible]時報館主筆先生 王[illegible]林[illegible]啓

西行艷異記

（陳重生）

成分、因此與此地管理民政者不睦○城內新設有學校一所、授最新科學、教本悉以英文爲主、主持者亦英人、據格政府年撥辦持費三千元、毛四千元、現有學生三十七人、又退學五人○各地通行藏文、但市招用藏文者少、漢文較多、余寓居之家、亦對余說四川話○川邊密邇四川之西、若能有趙爾豐其人者、再以五六年創造之力、則不難悉同化於內地、不幸民六之役、喪於藏人、應多吉僧格之語、守茲土者、愧多吉僧格遠矣○

口西藏文用唐古忒字……自左而右……橫行

西藏文用唐古忒字、同文韻統稱「唐古忒字、其母三十、母音二十八、別有音符四、亦父音也」、唐古忒字之起源、不可考、當唐太宗時、特勒德蘇隆贊（即棄宗弄讚）年十六即汗位、使通密阿努之子通密織菩喇并其友十六人、全賴納特阿克傳習韻之學、互證土伯特之三十字母、合入四聲、於原有三十四字內、删去十一字、以其餘二十三字與土伯特始創之六字、并原阿字、定爲三十字母、各分音韻、故今通行之唐古忒字、乃通密織菩喇取法印度文字、而修改舊有之土伯特字、定爲正本者也○字形不整齊、有闊狹之異、書法橫衍、右行如歐洲文字、茲錄其字母如下、

（次序由一至三〇、字母下爲所讀之音）、

西康東部情形

時報版權不准轉載

八	[illegible]	尼阿	十六	[illegible]	嘛阿	二四	[illegible]	雅			
七	[illegible]	濟阿	十五	[illegible]	孜阿	二三	[illegible]	阿			
六	[illegible]	切阿	十四	[illegible]	帕阿	二二	[illegible]	司阿	三〇	[illegible]	阿
五	[illegible]	濟阿	十三	[illegible]	巴阿	二一	[illegible]	媸	二九	[illegible]	哈
四	[illegible]	寧阿	十二	[illegible]	納阿	二〇	[illegible]	斡阿	二八	[illegible]	薩阿
三	[illegible]	噶阿	十一	[illegible]	達阿	十九	[illegible]	咱	二七	[illegible]	沙阿
二	[illegible]	哈	十	[illegible]	塔阿	十八	[illegible]	擦阿	二六	[illegible]	拉
一	[illegible]	嘎阿	九	[illegible]	答阿	十七	[illegible]	資阿	二五	[illegible]	喇

右字母三十文、其[illegible]W二文、音皆如A、爲母音、惟W恒用于字之首、B恒用於字之尾、四音符者、[illegible]也○[illegible]即I、[illegible]即U、[illegible]即E、[illegible]即O、[illegible]謂之吉凶、[illegible]謂之紗補佳、[illegible]謂之徵、[illegible]謂之納羅、[illegible]三音符、必加於文之上、惟[illegible]加於文之下、三十字母、各加以四音符、即各化爲五文、共得百五十文矣○舉例如下頁○四音符之外、別有〇之符號、凡字之上加〇者、其音即有N音、如[illegible]之音爲Do、[illegible]之音爲Nan是也○至其合文爲字、一從形聲體例、如[illegible]之音曲、乃合[illegible]W、[illegible]之音略、乃合[illegible]WR而成也○土人之長於藏文者、喇嘛之外、以

觀美活潑伶俐喜樂安康

只因服了嬰孩自己藥片

觀美是誰呢？他是安徽歙縣汪則孫君之令郎汪君現任歙縣教育會常務委員汪夫人則爲歙縣韶華小學校長其來書云「小兒觀美現年兩歲前患腹疾身體發熱精神疲憊啼哭不安而且肌瘦面黃大爲可慮但自服了嬰孩自己藥片面色漸轉紅潤精神愉快行動活潑嘴吧伶俐即偶有不適但投以此藥片亦莫不藥到病除眞嬰孩聖藥也」

嬰孩自己藥片味美性平功宏効大療治小兒食積腹痛發熱便秘嘔吐泄瀉傷風痰厥出牙蛔蟲以及其他腸胃疾病已累奏神効觀美其一焉者也　總發行上海江西路六十號韋廉士醫生藥局　各埠藥房均有出售

山得爾彌地

五淋二濁痛而且腫危險殊甚市上所售淋濁藥物雖多然或則見效甚遲或則久不斷根惟法國山得爾彌地藥丸馳名各國名醫一致稱爲淋濁聖藥無論病症之久新痛腫之輕重如能依法服之兩日後即可痛除腫退濁止淋通再服五天保可除根永不復發是以名滿全球活人無算但購頒諸君須知此藥僅法國彌地一家所製方秘不傳於世每丸上印有(MIDY)記者乃爲真品而非偽貨

服法　初服每點鐘一丸歷兩日夜不息即可痛除腫退淋通濁止以後五日每天服四丸定可除根不發

注意　服藥之日必須節慾戒酒忌進燥熱食物房事尤須戒絕

各處中西各藥房均有出售

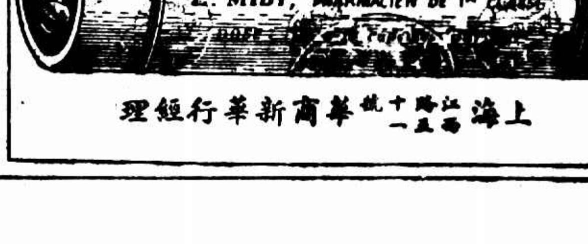

上海江西路十號一五一　華商新華行經理

上海搬場公司

首創第一

搬夫四名不取分文

車租每小時四元

大世界西首　電話六一三九三

河南路橋堍　電話一八八七七

東百老匯路　電話六一三九〇

漢口路十號　電話六一三九四

上海愛多亞路廣西路角

治咳專家

唐拾義

防癆久咳丸

每瓶一元二角世界各埠均有出售

張學良通電主和 一切聽候中央解決

日訊閻錫山通電下野

印度婦女阻止選舉 男女被捕六十餘人

天主教友祝賀姚主教金慶紀念

…來華已五十餘年

昨日爲天主教江蘇省南京區姚主教祝聖神父後五十年紀念・上午八時・由惠副主教率領教友・在洋涇浜天主堂舉行謝恩彌撒典禮・姚主教爲法國人・原名巴黎士Paris・生於一八四六年・現年八十五歲・一八八〇年九月一日・爲耶穌會神父・迄今恰屆五十週年・一九〇〇年榮膺江南省主教・駐箚上海洋涇浜天主堂內・已三十年・計在任共祝聖中外神父凡一百五十一位・爲教徒施行堅振聖事達十餘萬人・法租界工部局在徐家匯附近業有姚主教路・以示景仰而垂紀念・

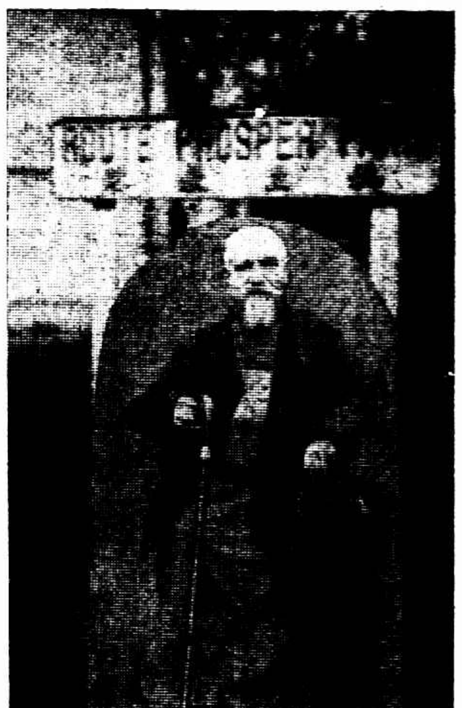

姚主教近影 上爲姚主教路牌 右角爲該氏三十年前肖影

蔡伯良眞不幸 去年贖欵尚負債 昨在門前又被綁

送出醫生徘徊水門汀上 空氣甚佳未防暗裏有人

英美煙草公司買辦本地人蔡伯良、字福齡、今年四十六歲、家寓滬西赫德路A字五十六號、屋係自建、備有轎式汽車一輛、車號爲一千七百三十七號、車夫張德明、並僱保鏢一人、藉防意外、最近因第四女患病、蔡乃於昨晚請其至親秦醫生來家診治、並留秦晚餐、食畢、約八時許、蔡送秦出門、且招呼一七三七號汽車送往、車開後、蔡覺門前空氣甚佳、乃徘徊在水門汀上、其時蔡穿嗶嘰長衫、頗似普通人物、實不知其爲赫赫有名之煙草公司買辦也、轉瞬間、屋之東首黑暗處、突然沖出綁匪兩名、挾住蔡之左右手、推上路傍預停之汽車中、折北向赫德路馳去、繼復向西沿康腦脫路逃遁、是際蔡宅家人、已經聞警、在匪車後面吹笛追趕、隱約中眼見匪車爲蓬式、車號爲黑牌二三〇八號、旋戈登路巡捕房聞警、派出探捕向四處抄查、結果並無匪車發現、恐三三〇八號、係匪方假冒、亦未可知、按蔡此次被綁、係屬第二次、其第一次被綁、在去年國歷四月中、贖費爲三萬元、此款向煙草公司處借貸、至今未曾償清、其實蔡外肥中乾、家境極爲清貧、

勸募關稅券百萬元

本月三十日起借徵房租二月 兩期收清

辦法：房租向房客收取……由房主承認……三元以下及慈善機關法定團體學校一律免借

上海市政府、奉令籌募十九年關稅短期庫券一百萬元、組織上海市籌募十九年關稅庫券委員會、進行籌募、曾假威海衛路市府公餘社開會、到虞洽卿・錢新之・徐寄廎・秦潤卿・葉惠鈞・王一亭・沈聯芳・王彬彥・張效良・徐桴・黃擂臣・沈田莘・俞鴻鈞・袁良・唐乃康・潘公展・沈怡・朱炎・胡鴻基・許元芳・朱豪・等三十餘人、俞鴻鈞主席、報告市政會議議決、組織籌募委員會、並由市長聘請諸位爲委員、現在迭奉蔣主席電令催繳、刻不容緩、是以請各位到會、共同磋商勸募辦法、次由唐乃康報告奉令籌募經過、繼由虞洽卿・錢新之・秦潤卿・葉惠鈞・沈田莘・等委員、相繼發表意見、旋經議決、借徵房租、換給庫券、所有借徵詳細辦法、由市府擬訂施行云、復經市府提出臨時市政會議通過、並指徐參事・唐局長・潘局長・朱局長・袁局長、會同擬議借徵房租詳細辦法、旋據呈復擬議辦法數項、㈠由市府根據籌募委員會決議案、布告週知、㈡令飭財政局辦理借徵房租及擬訂各項章則及預算、㈢令公安局協助財政局借徵房租、㈣令公安局布告取締欠租、並切實執行以上各項、均經市府核定、通令財政公安兩局遵照、

布告

爲布告事、照得本市奉令募集十九年關稅短期庫券一案、業經提交本府第一六四次市政會議議決、組織籌募十九年關稅庫券委員會、如期如額籌募在案、旋經議決、借征房租兩月、換給庫券、並經訂定章程十二條、公布施行、除分行外、合亟布告週知、凡我市民、應各本共急公好義之心、襄此集腋成裘之舉、須知民生國計、息息相關、安危之際、匹夫有責、中央發行庫券、原爲調劑盈虛、擔保既極穩固、利息且復優厚、本市借征房租、亦屬籌衛要重、義務本所應盡、負擔況亦無多、値此國家多難之秋、滬人固當仁不讓、感懷體將者、觀居人先、且各省市通行之案、滬市又衆望所歸、踴躍應募者、豈居人後、在市民體念政府、既以竭誠勸勗中央屬望之殷、在本府籌慰市民、亦當盡量保護房主固有之權益、標義本屬相衡、公私自必兩裨、庫券無異積儲、購買不同虛耗、惟庫券之償期已迫、政府之需款方殷、所望迅速應募、俾資救解、毋得遲延觀望、致誤要需、事在必行、實無旁貸、仰各遵照、切切此布、

章程

上海市政府籌募十九年關稅短期庫券借征房租章程、(第一條)本市奉令派募十九年關稅短期庫券一百萬元、按照籌募十九年關稅庫券委員會議決案、借征房租、換給庫券、(第二條)凡在本市區以內房屋、除政府機關及有本章程第五條所列之情形者外、悉應按照本章程之規定、借征房租兩個月、(第三條)借征日期、自十九年十月一日起、於二個月內、分兩期收款、(第四條)凡每月房租在三元以下者免借、(第五條)公屋、慈善機關、法定團體、及學校、核與本市征收房捐規則第五六兩條之規定相符、已准免征房捐有案者、得免借、(第六條)此項房租、由市財政局東南西北四稽徵處、派員徵收、並臨時發給證章、以資識別、(第七條)各戶應借之房租、應以最近房捐票上所列之租金數目爲準、(第八條)一律向房客徵收、給予收款證交房主、令其抵給租金、房主不得拒收、(第九條)收款證按照門牌、每戶塡給一張、如一戶門牌有住戶數家者、合併塡給一張、(第十條)前項借收款證、俟正式庫券頒到後、由市財政局通告、向指定銀行、換領十九年關稅短期庫券、(第十一條)徵收員如有浮收或額外需索情事、得由被害人、向主管機關告發、依法懲辦、其有意圖減免借征賄賂者、一經查出、授受同科、(第十二條)本章程自市政府公布之日施行、

細則

市政府市財政局分飭各稽征處于九月卅日起征、在規定兩個月內分兩期收清、並將上海市財政局籌募十九年關稅短期庫券借征房租細則核准公布、附上海市財政局籌募十九年關稅短期庫券借征房租細則(第一條)本市籌募庫券借征房租一切事務、除遵照籌募十九年關稅短期庫券借征房租章程之規定外、悉依照本細則之規定辦理之(第二條)借徵房租、由本局東南西北四稽征處派員分段按戶征收之(第三條)各稽征處應編製征收總冊一份、內分路名里名戶名月租及備註各欄、依據房租底冊、分別核塡、以憑稽攷、(第四條)借征房租三聯收款憑證、由本局編印號數、加蓋局印、分發各稽征處依照總冊所列各項分塡收款憑證、繳驗存查、幷應詳細核對、以免錯誤、(第五條)各征收員借征房租時、應佩帶臨時證章、以資識別、(第六條)各征收員收到房租時、應即掣給收款憑證、交房客收執、(第七條)各征收員每日所收款項、應於當日下午四時前連同收款憑證之繳驗一聯繳由各稽征處核收、以便結算解庫、(第八條)各稽征處收各征收員繳款時、應將繳驗聯與征收總冊按戶核對、於備註欄內由經收人員蓋戳備查、並將繳驗一聯彙呈本局審核、(第九條)各稽征處每日將所收款項結總後應即送交指定之銀行專款存儲、並將總數呈報本局備核、(第十條)各徵收員借征房租時、遇住戶有所疑問時、應即詳細解釋、不得操切從事、(第十一條)各征收員借征房租時、得由公安局各區所派警協助、遇有疲玩刁頑之戶、得隨時請就近各警區所核處理(第十二條)各稽征處應隨時加派稽查、嚴密抽査攷察、如征收員有不規則情事、應即送局從嚴懲處(第十三條)各稽征處征收員辦理得力、有特殊成績者、得呈請核奬、以資鼓勵、(第十四條)本細則自呈奉市政府核准公佈之日施行、

蘇州 寒山寺河中劫案

(案情已詳昨日本報)

㊦發生該案處─鳳凰橋

㊧㊤鍾俊修頭部受傷 朱永康

㊧㊦朱正錦之屍身 方愼之

新稅則實行 十月十日

裁厘目前尙屬不能 大致須待軍事結束

……財政人員在滬會議結果

財政部長宋子文因接洽公務、已在滬勾留多日、昨日下午在中央銀行部長辦公處召集本部各司長及在滬財政機關各主管人員(賈士毅張福運等)舉行會議、討論裁厘稅收及財政各項重要問題、因係部內行政會議、關防嚴密、內容未能探得、惟聞國定新稅則擬照原定日期(十月十日)公布實行、至於裁撤厘金則因各處軍事尙未平定、實行不無困難、故擬延期、一說裁厘方案亦已審核就緒、將在軍事結束後實行、

鄂豫兩省財政特派員李基鴻、日前由漢乘中國航空公司飛機到京、旋即轉道來滬、面謁宋部長請示一切、

南滿路南開急行車在馬仲河出軌

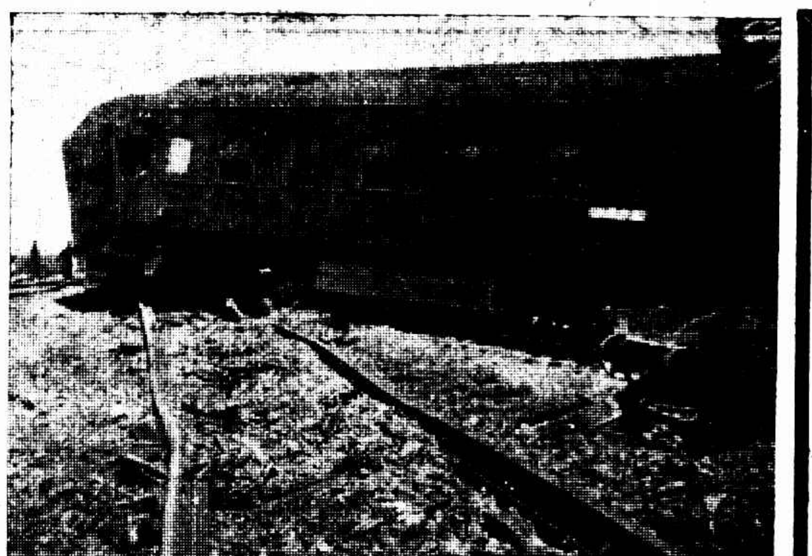

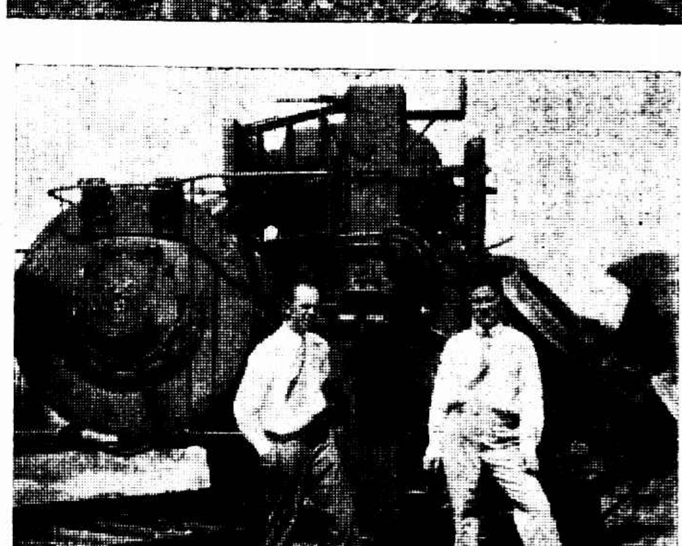

本月二日上午・由長春開往大連快車・行抵馬仲河站北遼・距站僅差十二分鐘・機車忽脫軌傾覆・機車後行李車三等客車各一輛脫軌傾側・其後三等客車二輛脫軌未傾覆・鐵路工長山崎次作氏・傷重身死・司機一名灼傷極重 東北社

對外貿易仍不振

生產缺乏？世界不景氣？

大美晚報云、據江海關消息、本埠八月份進口貨共値關平銀四千六百萬兩、出口貨三千七百萬兩、較之七月份、進口貨相彷、出口貨跌去百分之五、與去年同時比較、進口貨跌落百分之十四、出口貨跌落百分之四、故對外貿易之不振本年至爲顯著、尤以四五六三個月爲最、七月份有順轉之傾向、

長沙變亂中 商民損失浩大

有形的擧二事爲例

此次長沙匪禍、商業方面、影響甚鉅、玆據上海市商會方面所得消息如下、

純錫不能交貨 商會證明

市商會昨發給仁昌公司證明書云、案據上海仁昌公司經理任嗣達函稱、敝公司前於七月三日、電售漢僑買主純錫二十五噸、訂於八月間由中國裝船、乃因純錫產地之長沙、於七月下旬被紅軍佔領、紅軍敗退後、又因匯兌不通、訂購之貨、未能如期交到、曾經將此情形、電知德國買主、商准展期交貨一個月、惟因上項事變、致敝公司不能按期交貨之事實、須經貴會具函證明、再由德國領事簽字認可後、始能發生効力、爲特函請貴會根據上項事實、發給證明函、以便辦理等情、爲特發給證明書存查、

糖雜貨八九百包損失

市商會昨函復長沙市商會云、本月十七日、准貴會來函、以上海振大辰記報關行、有糖五百包、雜貨三百四十件、交由怡和公司、定以十九號拖駁、由公和輪拖帶直駛長沙、嗣後該公司改交同和輪碍口赴湘、於七月二十三日、始抵長沙、而同和買辦、又未即將提單送出、以致三十日午前、長沙被陷、此項貨品、全遭損失、除向該公司請求賠償並由會移文駐湘英領事轉知駐漢英領事外、檢同抄單、請予備案等由到會、自當據情備案、相應備函奉復、請爲查照是荷、

小花園

▲徐家匯天文台報告、昨日天氣有霧、東北風、氣壓高而定、溫度八十二・四度、最低六十一・二度、預測今日天氣而涼、天氣尙佳、山東有猛烈之西北風、黃海東海中風向介於東與北之間、

▲南京路花花世界曉風社編演時事新劇「女優之死」、現正趕辦行頭布景等、最近即可開演、今日起門票改售大洋一角、

▲外交部職地視察專員李芳、昨因傷致病、延醫調治、特向王外長呈請辭職、

▲法政大學本屆畢業之法學士許楷賢、已向司法部領到律師證書、加入上海與蘇縣兩律師公會、在蘇滬兩地執行律師職務、上海事務所現定公共租界南京路一〇七號、

南洋煙廠開工

待董事會議

關於南洋煙公司開廠一事、日來外界喧傳殊甚、華東社記者昨特走訪該公司當局、據謂此項傳說、並非空穴來風、其原因蓋該廠近來營業、較前稍有起色、所託別家代捲、未能儘量出貨、且捲煙成績、亦不能盡如人意、故擬將本廠擇日恢復工作、惟此事尙爲一種計劃、能否實行、須待本月廿八日董事大會中決定、

宣示社會眞相 增進國民常識 表現東方藝術 提高生活興趣之

中華圖畫雜誌

編者 (文字)周瘦鵑 嚴獨鶴 (美術)胡伯翔 郎靜山

第二期出版

月出一册 實價二角五分

男女老幼 人人可讀

本刊特約國內外文藝界名家常川供給稿件以圖畫爲主體佐以有興味之文字材料豐富精印刷良封面用彩色橡皮版印刷美麗奪目

本期要目

七色照相版封面「把卷」……胡伯翔
富春江照片……胡伯翔
一時代的問題……嚴獨鶴
忘卻了……周瘦鵑
比國獨立百年紀念展覽會中之中華民國館……胡伯翔
華山小誌……胡伯翔
莫干山攝影……張珍侯 王大佛 陸增祺 郭錫麒 郎靜山
閨秀……
游泳之研究……
體育之大觀……
文武元湖之夏……李濂 朱壽仁
上海育嬰堂之兩校之表演……王大佛 胡伯洲
新家庭之林肯……唐僧
旅行家拉卜楞寺紀游……黃警頑 林景康 徐景賢
甘肅西風景……
山西風景……
古今名畫……趙子昂 王齊翰 馬麟 任伯年 雪蕉 胡郯卿 秋山雨晴圖
秋之食……王大佛
凱克之健身談……翟志寬 朱政
西方名舞星之舞……但杜宇
巴黎舞場之一大力士……張英超
電影與明星……王大佛
新散計……
小朋友……陸孟遠 郎靜山 馬鷺紅
鄉下人到上海……
巴黎之離奇少女失蹤案……程志政

本雜誌價目

中華圖畫雜誌。月出一册。零購每册二角五分。國內郵費三分。國外一角五分。訂閱全年十二册。二元八角。郵費國內三角。國外一元二角。國內掛號每册六分。國外每册一角五分。郵票代現作九五折計算

贈品

凡訂閱全年者各贈胡伯翔先生新繪（春雨歸牧圖）一大幅用七色照相版加工精印異常名貴（現已在印刷中）

代售處

本埠 民智書局 錦章書局 現代書局 大東書局 文明書局 開明書店 雲書店 各報攤 泰東書局 新月書店 華通書局 光華書局 光東書局 文華書局 環球書局 明月音樂書店 上海南京路三百〇六號 新市場 怡春堂 英明照相館 先施公司文房部 千代洋行 惠羅公司 上海藝華紙行

外埠 各大書店均有出售

東方圖書出版社發行

郵局信箱一四四七號 電話一〇八六〇號

THE EASTERN PUBLISHING COMPANY.
306 Nanking Road Shanghai P. O. Box 1447.

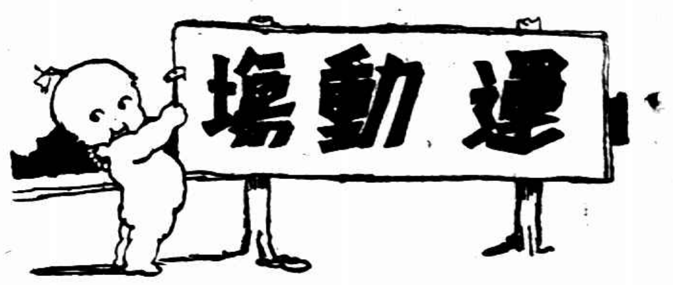

功德圓滿

中華足球會 一天湊足五十隊

捷足者：那個不歡喜？閉門羹：後來的請了！

中華足球聯合會徵收新會員十一隊以報名之先後定去取、昨日下午止、報名隊數業已滿額、今日前往報名者、概行拒絕、實因場地有限、不够分配比賽所致、茲將新會員十一隊名單列左、

市南・申報・中行・江南・茂泰・華光・樂餘・德律風・臺誼・東華・志華・

三十八員水上英雄

明天：江大第一屆游泳賽開幕 ……在徐家匯交大游泳池中逞能！

暨南交通要搶總分第一 ……我們要看新紀錄！

記者搖筆道、明天徐家匯交通大學游泳池一定有一番大熱鬧、江大第一屆游泳賽已決定明天和後天開了、時間都是下午一時起、可是交大游泳池兩旁座位坐不下上海這許多人、所以賣票四角以示限制、後來者面壁有緣呢

大會職員

總裁判凌希陶、終點裁判譚天沛、周家騏・李飛雲・陳富章、檢察李飛雲・陳鼎德・張武高、計時沈昆南・王復旦・杜定友、發令蔣湘青、記錄孫道勝、檢錄徐承然、報告王振聲、總糾察沈同一、醫師湯書年、

各校健兒

大夏 ㈠沈美鎮、㈡郭懷光、㈢郭鷹、㈣過錫憲、㈤廖顯宗、㈥龔經華

光華 ㈩㈠包起陲、㈩㈡包起阼、㈩㈢張沅恒、㈩㈣林是明、

交通 ㈡㈠徐堯堂、㈡㈡李文采、㈡㈢張家瑞、㈡㈣黃天柱、㈡㈤陳業勳、㈡㈥徐鎮芳、㈡㈦王之紀、㈡㈧石壽頤、㈡㈨葉梧、㈢㈩葉杭、㈢㈠石壽椿、㈢㈡周玄光、㈢㈢高奇勛、

暨南 ㈣㈠李城元、㈣㈡王登果、㈣㈢陳賜春、㈣㈣林松發、㈣㈤陳金培、㈣㈥鍾連基、㈣㈦練顯南、㈣㈧陳春秀、㈣㈨曾榮宗、㈤㈩胡德錦、㈤㈠劉盛芳、㈤㈡鄭貴長、

持志 ㈥㈠管郁文、㈥㈡傅潤霖、㈥㈢楊麟毓、

明天預賽

㈠二百米蛙式、㈡五十米自由式、㈢百米仰游、㈣四百米自由式、㈤五十米自由式、(復賽)㈥千五百米自由式、㈦百米自由式、㈧千五百米自由式、㈨百米自由式、(復賽)㈩四百米自由式、

後天決賽

㈠五十米自由式、㈡百米仰游、㈢四百米自由式、㈣二百米蛙式、㈤百米自由式、㈥花式游泳、(表演)㈦千五百米自由式、㈧二百米替換游泳、

業餘網球

昨日天氣頗佳、市一公共體育場業餘網球雙打賽、場數較多、興趣極濃、紀其戰績及今日下午明日上午之秩序如下、

▲昨日戰績

比賽	勝	負	成績
屠永祥・徐文蘭	勝	沈壽南・鍾雨霖	六比一　九比七　一比九
陸伯匡・方和欽	勝	柏樂壽・唐永傑	六比〇　六比一　三比六
郭啓達・陸維森	勝	袁士龍・何如之	七比五　六比四
唐知命・龐鐵翼	勝	沈永年・沈志明	六比一　六比一
錢中權・江天錫	勝	侯罔維・王宏業	六比〇　六比一

▲今日下午

郭啓達・陸維森 對 沈志明・沈永年 五時半

袁士龍・何如之 對 何春輝・何觀鍾 五時半

▲明日上午

葉景蓀・朱曉鐘 對 殷冠雄・黃子昂 六時半

金廣福・劉季剛 對 方和欽・陸伯匡 六時半

王無譽・王壽鈞 對 何如之・袁士龍（複賽）七時

郭啓達・陸維森 對 李甫南・孫傳耀（補賽）七時

馬跑 香檳杯 乒乓賽 第四幕

▲中信對藥科 七—〇 中信勝

裁判袁宗基、記錄葉惠秋、

(中信)	(藥科)	(成績)	(優勝)
袁宗基	許大江	三—一	中信
王惠軒	張濰畔	三—〇	中信
謝能勇	沈寶鈞	三—一	中信
王鵬飛	陳厚培	三—二	中信
吳元龍	沈萬明	三—〇	中信
王培基	葉惠秋	三—二	中信
史濟澤	戴 鎮	三—二	中信

▲中銀對青友 五—二 中銀勝

裁判金麗生邱乃均、記錄王松濤、

(中銀)	(青友)	(成績)	(優勝)
徐良才	李天虹	三—〇	中銀
顧錦波	戴仁富	三—〇	中銀
金魯淮	葉以禮	二—三	青友
劉靜三	吳乃麒	三—二	中銀
孫俊五	徐世榮	二—三	青友
田仁壽	王明高	三—二	中銀
馬應千	蔣國璋	三—一	中銀

▲也是對旭日 五—二 也是勝

裁判王心康、記錄胡長庚、地點紗布交易所、

(也是)	(旭日)	(成績)	(優勝)
黃曾英	周邦彥	一—三	旭日
唐際文	朱孟齡	一—三	旭日
何受富	張孝先	三—〇棄權	也是
李桐光	李永靈	三—一	也是
王文奎	劉學敏	三—二	也是
傅永炳	蔡順週	三—二	也是
張乾元	章啟棠	三—〇棄權	也是

●該盃賽第二日成績、期佈對中信、應改爲期佈對信昌、即期佈七對〇勝信昌、

第三屆香檳杯賽第二週秩序單（每晚七時起賽）

賽期		隊名	公證人	地點
九月廿二日	星期一	天馬…郵甲	謝餘勇	本會
		信昌…旭日	王心康	紗布
		青友…藥科	竹榮宗	期佈
		復旦…郵乙	金蘭生	郵務
九月廿三日	星期二	日本…中銀	徐秉魯	本會
		廣東…紗布	趙伯英	紗布
		青星…中信	陳　文	期佈
		精穀…期佈	鄭樹玉	郵務
九月廿四日	星期三	勇華…花旗	季世杰	紗布
		兩路…儉德	邱乃均	儉德
		青友…信昌	徐孟慧	郵務
九月廿五日	星期四	旭日…天馬	朱建章	本會
		紗布…兩路	袁宗基	紗布
		郵甲…青星	盧仲球	郵務
九月廿六日	星期五	也是…日本	俞斌祺	本會
		中信…聚商	鄭葭宦	紗布
		期佈…花旗	劉奐初	期佈
		中銀…廣東	駱洪勝	郵務
九月廿七日	星期六	郵乙…飛馬	周維新	本會
		藥科…復旦	王松濤	紗布
		儉德…勇華	徐　多	儉德
		廣女…聚商	鄭樹王	郵務
九月廿八日	星期日	也是…飛馬	邱乃均	本會
		廣女…精穀	陸鼎昌	郵務

一隊、取名羣樂、隊長祝家瑜馮文符二氏、聞該隊「志不在小」除與海上諸勁旅時常比賽、以資攻錯外、並擬遠征他埠、藉廣見聞、本季之西青中華諸錦標、該隊俱思染指、人員如左、前鋒爲喻鳴漢、祝家瑜、王敬之、徐南祥、張旭升、後衛爲馮文符、周紹瑜、李肇塏、幹事楊敏時、文書楊自餘、庶務、洪穉谷、郁象超、

在新東方演唱女起解之閔翠英女士　谷贈

友誼賽

▼毅華 小球隊、昨與華新隊會師於浦東楊家渡、佈陣訖、鎗鳴叫、遂逐鹿、上半場毅華以一對〇佔先、而以三對一終場、奏凱歌、毅華通訊處北江西路▽五十一號陳雲輝君轉交、

▼國華 銀行籃球隊、頗蜚聲於海上金融界、本年由該行總理唐壽民熱心贊助成立同人體育會、分組籃球乒乓網球等隊後、該隊練習益勤、前晚約郵務工會籃球隊作友誼比賽於中華籃球房、國華隊以二十三對二十佔勝、如有願與該行作籃球或乒乓友誼比賽者、請即函知寧波路國華銀行同人體育會楊元浩接洽、

▼智星 小球隊、瀰漫小球隊、兩個小球隊、昨大在申中小球場比賽小球、觀衆號稱七八百、智一多一星老奚、風捲殘雲、球似流星、一腳踢出去、首開紀錄、歡聲四起、再開球時、中鋒陳數宙單刀直入、左翼吳世明趕上一腳、又告中鵠、上半時智星勝二球、斯時瀰漫反攻甚烈、不幸後衛左章以手觸球、智星隊長奚、主罰輕輕一挑、竭一聲疾、從右門角而進、瀰漫大發雷霆、鋒銳風捲死進攻、後衛張振達所劫、遂至陣前火頭車陣數演建最後功勞、於是「歡迎瀰上各頭等小球隊作友誼賽」之智星遂以四比無大獲全勝、記者自思此文頗像報告介事、蓋所以示提倡也、

▢中日電信會議前日在南京交部開第一次會議・昨日下午續開第二次會議・研究先決提案・　南京廬山照相

爲兒童 教育部訓令

歌舞劇 害多：益少

不是酬應品 學校中應有限制

市教育局轉奉教部訓令云、近查各地小學、每有歌舞劇的表演、事前作長時間的預備、教育時間、幾佔音樂體育時間的一半、臨時一幕一曲、所佔的時間、也有幾十分鐘、兒童一面唱歌、一面跳舞、往往至於汗流氣喘、聲嘶力竭、問牠的作用、固有爲會懇親、以娛來賓的、但也意有因爲私家喜慶、集合遊藝、以爲應酬的、查本部頒行之小學課程暫行標準、體育舞蹈、以土風舞等爲限、而音樂則規定非萬不得已時不用簡譜、歌舞劇的舞、既與土風舞等殊科、歌以簡譜教育、也和標準的規定不符、歌而且舞、聲力并用、時間又長、更屬有礙兒童體育、至於以兒童爲應酬品、藉博私人歡心、尤和教育的本旨格不相容、總而言之、這類的歌舞劇、害多益少、應該一體限制、每年每校動行這種表演、不得超過二次、所取的材料、不得過長、事前不得作長時間的預備、臨事也不得作長時間的表演、除分令外、合行令仰深切注意、並轉所屬一體遵照、

天南❖❖地北

爲使「全國體育協進」起見、最低限度要各地互通聲氣、一盤散沙最好變成一串珠子、假若政府有意於此、實在應該立一個體育部、督辦全國體育事宜、頒佈學校體育新教材、審定民衆運動成績、提倡小學及普及體育、建設公共體育場、在遠東運動會失敗後、這些事都是刻不容緩的、國家不提出經費拿出力量來提倡、國民是無能爲力的、然而……

華北 運動會開不了、實在令英雄氣短、幸虧有一個遼吉黑熱四省聯運會出現、東北爲田徑健兒之策源地、將來定有新紀錄副國人之望、

北平 市教育局鑒於遠東失敗、蓋由於體育之發達過於畸形、出席選手、不是學生、就是少年、爲提倡民衆運動起見、決建築大規模公共體育場、苦無經費、窮極智生、查北平爲名伶之薈萃地、爰假華樂園邀高慶奎演義務戲一晚籌款、不幸高忽喪父、遂再邀楊小樓新豔秋加入演唱、定能有大批收入、蓋前次北平選手參加全國運動會時之經費四千元、即靠名伶演戲籌來也、至體育場地點、擬在四城各建築一處、西城在花園宮、北城在什刹海、東城正在物色空地、南城則在民國二年全國運動會址之天壇、將來定有可觀也、

馮庸 大學校長馮庸、前吉林督軍馮麟閣之子、青年有爲、與張學良性相近、酷愛體育、近以遼西水災奇重、鐵道爲沖、房屋成墟、爰發起遼西水災籌賑體育會、親赴北平天津來約隊、約定天津黑白隊（有出席遠東選手唐寶堃王錫良）北平師大隊（有出席遠東選手王玉增陳盛魁劉冠軍）赴瀋作籃球表演、並由北平清華燕京民大輔仁四大學之梟雄合組一足球隊赴瀋作戰、比賽時所賣之票悉充水賑、選手旅膳費由馮庸包辦、可謂熱心矣、

師大（北平）之男籃球如上述、女籃球素執北平牛耳、黃淑懷彭靜波繆淑臘日全運閉幕後、即從事於男子規則之籃球、驍健異常、能與之抗者惟女子學院耳、蓋女子學院健將多爲奪得全運會女籃球錦標之北平選手也、至北平男女混合排球比賽、現因秋涼、已一變而爲「純陽性」或「純陰性」的比賽矣、

天津 南開五虎籃球隊在董守義指導之下、自稱上屆華北第一、邇則在濱江稱雄、打敗菲律濱大學、遠征勝連哈日人、多麼寫意、五人如膠似漆、感情素篤、何期本年遠東、慘敗而歸、五人精神頗爲渙散、大約魏唐王李尚直接升入南大、而劉建常則轉入北平鐵路大學矣、瀋師曾守師亦有離南開赴師大之說、在師大生是否歡迎、尚屬疑問、

民國 大學校址在七王府、清光緒帝之誕生地也、素以體育稱霸於平津、自杜連科任體育主任以來、更形活躍、同學每日在太平湖練習徑賽、雖冬弗輟、本屆又有東北大學田徑健將麻秉鈞（亦籃球隊長）隊員劉寶珍、滕瑞麟及路河趙啓春或升或轉、就學該校、實力益厚、今夏又有廣東「排球精」十餘人負笈於此、或將轉變北方排球之風氣也、又該校體育系係男女合班、此學期新聘教練多人、多南北馳名體育家、王文麟任籃球、石葆光任足球、古志安任田徑、袁敦禮夫人趙玉崑女士任舞蹈、杜連科自兼女子籃球、又訊、長途選手范寶恩本屆曾獲全國千五百米及萬米第四、每晨雞鳴即起、由醇王府出發、跑至天安門、寒暑無間、上海萬米能手陳虛舟有同一精神、今年因家庭經濟拮据、已轉學財商、或將中止練習耶、……

❖❖……法學院將來的律師們！……組織籃球隊芳名「華樂」

江灣路上海法學院之籃球隊、不激不柔、頗有聲望、開學以來、新生中之擅長此道者、頗不乏人、於是有一部份不甘株守之球員、集新舊同志爲

自由車 三國聯賽 鄭龍飛獲勝

海格路龍樂園、於昨晚九時起、舉行第三期大比賽、參觀者較前兩次更爲踴躍、所賽節目、計有十二種之多、每賽之後、輒以機器腳踏車表演、第四節愛倫與麥雷二氏之五圈機器腳踏車對抗比賽、博得掌聲不少、第五節之中日安三國聯賽、尤爲引人注意、每國以最精之騎師二人出場、中國爲鄭龍飛與高永年、日本爲宮本與前野、安南爲農氏與新氏、經十圈劇烈之奮鬥、中國鄭龍飛奪得錦標、鄭君之駕車、如遊龍、如飛燕、取名龍飛、可謂名副其實、第六節之領導車比賽、亦爲昨晚精彩節目之一、結果勝利亦歸中國朱良選手、

民導中學 特設半費額

年來內地戰事、天災頻仍、遠濟來滬求學者每苦資力不足、近函致武定路（膠州路口申園對面）民導中學請求減費入學者甚多、茲聞該校當局特設半費生、凡有確實證明經審查合格者、准予免繳半費、

集合 財政經濟專家 廿一人

討論市財政 改良與進展

王曉籟徐寄廎等 分成六組便審查

上海市財政討論委員會、昨假銀行公會四樓舉行成立大會、財政局長唐乃康及徐寄廎・沈聯芳・王彬彥・秦潤卿・金侶琴・李權時・潘序倫・姚慕蓮・王延松・米達齋・徐永祚・葉惠鈞・徐桴・王曉籟・俞鴻鈞・沈田莘・虞洽卿等十八人、均出席、徐佩琨・胡孟嘉・錢新之・李馥蓀四委以事未到、推選結果、王曉籟當選正委員長、徐寄廎朱達齋當選爲副委員長、即開第一次會議、王曉籟主席、各委員認定分組預審將來審査議案㈠財務行政組五人、徐桴・沈聯芳・胡孟嘉・沈田莘・俞鴻鈞、由沈聯芳主任、㈡經濟組四人、秦潤卿・徐佩琨・王延松・李馥蓀、由秦潤卿主任、㈢捐稅組四人、虞洽卿・李權時・朱達齋・金侶琴・由虞洽卿主任、㈣會計組四人、徐永祚・潘序倫・金侶琴・徐寄廎、由徐永祚主任、㈤市產組四人、沈聯芳・葉惠鈞・姚慕蓮・王彬彥、由姚慕蓮主任、㈥公債組五人、朱達齋・錢新之・沈田莘・李權時・王曉籟、由錢新之主任

討論會規則（第一條）上海市財政局（以下簡稱本局）爲集思廣益、力謀本市財政改良進展起見特設立財政討論委員會、（第二條）本會委員額定二十一人、由本局局長延聘財政經濟專家或富有財政經驗者任之、（第四條）本會之任務如左、㈠關於本市財政之計劃事項㈡關於本市財政稅源事務、㈢關於本市[illegible]行及協助事項、（第五條）前條各事項、由本局局長或各委員提[illegible]決後再由局長呈請市長核定行之（第八條）本會每月舉行常會一[illegible]

米穀將實行查驗

報關出口轉口之前

▼農產物檢查所第一步

上海農產物檢查所、頃呈農礦部請轉呈行政院轉飭財政部通令海關協助、並撥發經費以便[illegible]施、並請農部轉呈行政院轉飭財政部通令各海關協助、以後如遇有進出口及轉口食糧報關時、應由海關員司、勒令承辦商人、先將關單提單通行證等及其他有關文件、送由各該地食糧査驗登記機關加蓋圖記後、方准報關放行、又因南方以米爲大宗、擬先從穀米辦起、一俟規模漸具、次第及小麥麵粉暨其他食糧等、經農礦部呈准行政院、令財政部轉飭海關協助查驗登記事項、所有先辦穀米登記、亦經農部令行照准矣、

救東北水災！

籌振委員會成立

月前遼西水災區域極廣、人民之田廬蕩析家室流離者、不下四五十萬人、其漂沒死亡者爲數亦鉅、本市張市長前以奉命前赴東北接洽要公、特電滬市各界領袖、本民胞物與之仁心、爲救災恤鄰之義舉、各界領袖接電後、經即會商籌振辦法、昨日由市政府秘書長俞鴻鈞氏設筵宴請各界領袖於威海衛路四十三號市府公餘社、計到熊式輝王曉籟虞洽卿王一亭張嘯林杜月笙葉惠鈞王延松徐寄廎秦潤卿錢新之鄔志秀吳蘊齋黃金榮陳炳謙袁履登等十餘人、即日成立上海市籌振東北水災委員會、會址即設市府公餘社、積極進行籌振事宜、

▢大連中華運動會水上健兒之一部

湘災善後會 請徹查湘變

旅滬湘災善後會昨發要電云、南京國民政府行政院鈞鑒、湘省匪共自經何總指揮奉令進剿、省局得轉危爲安、刦後黎民、粗定喘息、惟此次湘變、長沙省垣、再次陷落、人民損失、何可勝計、省政負責當局、事前既無防禦之方、事後又復巧相推諉、上既辜負中央、下亦愧對湘民、懇請鈞府鈞院電令何總指揮就近徹查實情、予以懲儆、庶幾官方得以警惕、人民舒抒怨望、臨電無任待命

引港傳習所 新添英教官

專授水道形勢等實學……聽講須報名

本埠海軍部揚子江引港傳習所、函湊江公會、專備揚子領港研究會、揚子江下游揚子江領江員聯合會、揚子江引港公會籌備處云、茲奉海軍部令派海道測量局技術主任英人米峰司爲本所名譽正教官、並擔任教授、專授揚子江水道形勢等實學、此外再於各外國引港員中、擇其在長江服務、年事最久、學術經驗俱優者、另聘一人、與米主任分班每星期擇定兩日、每日下午教授三小時、專授揚子江淞滬區水道深度、水流變遷、潮汐時刻、燈誌浮標及本區域內航船特定情形等學、以備補充各引港員實地練習所不及、且將來畢業、領得此種執照、俟國收回領港權年限時、足增外輪及保險公司等之信仰、是項特別功課係由口授、不用講義、臨時講合繙譯、由副教官擔任、至其平時上下午課時間、一仍其舊、爲此函達貴公會轉知、凡經登記長江各引港員各見習生、是否具有誠心前來聽講、如其願學、每星期兩次、每次至少約可來若干人、限函到十日內、切實具復、並於此十日中、由會推舉正式負責代表三人以上、到所接洽一切、（時間下午一時至四時隨到隨時接見）、以憑核辦、

刀傷男屍 閘北新閘橋河內、昨日由救生局巡船撈獲無名男尸一具、年約五十餘歲、身穿元布夾襖藍布衫褲、額上有二寸開闊刀傷痕跡一條、惟不甚深、手上有輕微之傷、由水巡隊命地保沈小和投報地方法院驗、

試槍傷腿 匪黨蔣寶良、此次因試放手槍、誤傷腿部、赴廣濟醫院醫治、被探緝獲、解入捕房、現正澈究、聞蔣匪此次由四川原籍來滬、擔任某項工作、刻正嚴厲搜緝主要人犯、

危險燃料 紹興婦人馮潘氏、家住歐加路一百九十一號、近因將危險燃料汽油四十聽藏儲、未向工部局捐領執照、爲哈爾濱捕房西捕頭偵悉、於昨午前往將氏拘獲、連同汽油一併帶入捕房、飭令將氏送女所管押、候解法院訊究、

行人帶土 昨晨九時許、有浙江人徐旭、身藏鴉片烟土、行經北浙江路、被二千二百九十七號華捕查見、以其形狀可疑、當即喝住、在其身畔抄出烟土二兩、一併帶入匯司捕房、押候解究、

▼迷孩認領▲

本月十六日、四區公安局查獲迷路男孩榮洪珍一名、據稱年八歲、家有父母、父名榮光基、賣豆油爲業、住址里弄門牌均不知曉、此次出外捕蟋蟀、不料忘記歸路、查該孩平頂頭、長方面、左耳旁有鑽大把痕一處、身穿府綢細藍條小掛、白格蘸紗褲、赤足、未穿鞋襪、現送新普育堂留養、候家屬認領、

招尋寄兒 啓者、昨晚不別而行、[illegible]之父母[illegible]妻等急盼[illegible]兄見報速來、我處一切事情均有商量餘地、幸勿自誤、大東門內[illegible]鈞甫白

想發財 當心！

相士表演大套魔術

…元寶水遁 …大飛鈔票

南市喬家渡甲、今年五十三歲、在英租界某洋行爲播各、早出晚歸、必經小東門、本月初旬有一日傍晚、甲公畢回家、行經小東門、某旅館門口忽有設硯作該旅館內之相士某乙、向某甲大呼曰、先生老運來了、在此數日之內、可得二十萬橫財、甲一時被惑心動、入其房、詢乙致富之術、乙曰、我有沉香木菩薩一尊、非常靈驗、我可代你求之、當即設案焚香、移時、乙稱菩薩已經向我說明、須着你備就五兩重金元寶一只、拋入黃浦江中財運即至矣、並言此事無論如何、不可向他人說破、否則非惟不發財、且有禍殃、甲信以爲真、回家湊資兌得五兩重金元寶一只、送至乙處授乙、由乙偕甲同至黃浦灘、乙念咒數語、即將元寶投之浦中、後同返旅館、乙向甲曰、三日後即可見財、詎越三日、並無消息、甲復至乙處訊問、乙又稱菩薩說過、你須再將金元寶一只拋入浦中、定可得財、甲又回家取款、兌得金元寶一只交與乙、而乙效法如前、（按兩次所擲之金元寶由乙在棧內用白紙包好乘間掉換）甲尚漠然不知、仍信爲真、不料數日後、仍未見財、甲又至乙處追問、乙曰財已至矣、你速去租屋一間、甲即至南陽橋光裕里租某號樓面一間、乙又謂甲曰、你速去籌洋二千元來、即可變成二十萬、甲曰金元寶之款尚且拼湊而來、現今實難措此巨款、乙又言曰、如此良好機會、何能錯過、既無全數、須籌一千元、我亦措一千元、甲至此、仍執迷不悟、欣然回家、拼湊外再向朋友商借得洋一千元、持至光裕里內、乙亦措就一千元、均係鈔票、用紙裹成兩包、設案焚香、令甲跪地叩求、乙即乘隙攜款而逃、迨甲起身、乙已不知去向、檢視兩包鈔票、詎已化爲冥府鈔票、至此、甲始大悟、追悔莫及、徒呼負負、

周讓三綁案

二匪處死刑

美孚洋行保險部職員浙江人周讓三、於上月二十七號晨八時餘、在赫德路一千三百六十號寓所門首突被綁票匪架去、藏匿虹橋路飛機場附近之七寶、希圖勒贖、當被靜安寺捕房華探長范德孚探目劉榮根西探果特、於當日破獲、除有一匪名阿大者因欲拒捕被探當場格殺外、並拘獲綁匪通州人江浩源楊妙全仇金甫王阿濤婦人張杏寶等五名口、抄出手鎗兩支、子彈十五粒、救出肉票周讓三、解送特區地方法院訊供終結、各情已誌本報、昨晨已屆判決之期、捕房將男女匪解至特院刑二庭、經孫原推事升座宣告判決、其主文曰、江浩源楊妙全共同擄人勒贖一罪、各處死刑、各褫奪公權無期、仇金甫幫助擄人勒贖一罪、處死刑、褫奪公權無期、王阿濤同謀擄人勒贖一罪、處有期徒刑六年、褫奪公權十年、裁判確定前羈押日數、准以兩日抵徒刑一日、張杏寶無罪、手槍兩支子彈十五粒彈夾兩個黑色眼鏡一付恐嚇信一封均沒收

滬大校長

迭接恐嚇信

滬江大學校長劉湛恩博士、入秋以來、迭接署名黃中俠者之恐嚇信數封、首謂劉氏辦理學校過於認真、不顧情面、若非本人從中調停、定早遭不幸、繼謂已派對于現政府極不滿意、誓不兩立、並述經濟困難、請劉氏接濟、且指定某某旅社爲接洽地點、代表人須執生梨兩只爲憑、劉氏接信後、雖由其同事報告公安局及租界捕房、然本人態度極其泰然、蓋劉氏爲人性情儉樸、生涯清平、而學校經濟、概由經濟委員會掌握、劉氏只有執行之義務、並無擅用之權利、對於政治、亦無活動行爲、且其夫人王立明女士亦係一極熱心社會服務者、現在中華婦女節制協會盡義務、除著述各種有益婦女運動之書籍外、並和同志在江灣開設婦孺教養院、專爲救濟乞丐婦孺婢女妾婦、經濟不敷、則由女士向親友等籌募、並節省家用、每月捐助該院數十元、此項消息傳出後、親友僉均以此等恐嚇信之由來、定係誤會所致、

僧人

性慾衝動 學徒遭殃

痛楚難支 欲呼不得

通州人陳阿六、年三十一歲、向在小南門外糟坊弄第五十六號門牌內開設糕餅店、因被住居該弄第七十號門牌屋內之劉老二欠錢一千餘文、屢索不償、遂於前日下午兩時許、遣其學徒鄭和厚、（年十三歲）前往催索、適劉他出、乃有同居之僧人名戒三和尚之伴侶法名妙旺者、年二十四歲、係安徽人、自幼披剃爲僧、因路訪戒三僧未晤、即坐待客堂中、當時該徒鄭和厚、因劉不在、行將退出、詎妙旺僧窺鄭面貌不惡、頓觸女子、頓時性慾衝動、妄起邪念、將鄭強挾上樓、直入臥室、撳伏榻間、褪去其褲、施行雞姦、鄭徒痛楚難支、欲大聲呼救、而口被掩住、不能聲張、更受恫嚇、鄭因力弱不敵、致遭姦污、後覺肛門發炎作痛、既而提褲躑躅而出、將種種狀況、據情泣訴於師、陳聞悉、勃然震怒、立即趕往、豈知該僧妙旺早已避去、雖經四處尋覓、亦無蹤影、直至昨日下午三時許、在途相遇、遂即扭住、鳴交該處第二十六崗守望警苗殿科、帶回該管一區三分所、由金所長鞫審之下、飭即備文移送上海地方法院訊究、

貓捉鼠

幽會受虛驚 登屋頂

圖逃露奸情

昨晨一時許、閘北大陽廟路二十十號內、忽有一男子奔出、向該處崗警報告、謂其家屋頂上有男女二人、情殊可疑、請往拘捕、該崗警據報、即隨往搜查、但並無所獲、旋尋至報告者之嫂鄧張氏房中、則見一男一女、下身赤裸、覆以被單、蹲伏床上、崗警乃將該男女及報告人一併拘往該管四區總署、當由新署長帶案預審、據報告者供名鄧彩培、泰州人、昨晚我已入睡鄉、陡聞我房之後、有人足聲、疑爲偷兒光臨、急問後房是誰、不料言出後、足聲愈響、且隱約聞得聲往外面屋頂上、乃益爲狐疑、亟披衣探視、瞥見男女二人、相偕在屋頂狂逸、因而報警請捕、詎知並非偷兒、實係我嫂鄧張氏與素不相識之馮玉堂通姦、情虛圖逃、竟是一幕家庭醜劇云云、詰之馮玉堂供在共和新路一新浴池爲堂倌、直認與張氏通姦不諱、復據張氏供、二十七歲我與馮姘識已數年、但從未洩漏、昨晚正在幽會時、恨貓捉鼠爲人來捉姦、故唆使馮登屋圖遁、豈料我弟以爲偷賊、報警拘捕、署長以男女通姦有礙風化、應解局訊辦、

生活難…死

住居西門齊齊路張家濱六十一號之通州人張大、向業小車夫、年四十歲、今因生活程度日高、日入甚微、不敷開支、頓萌厭世之心、竟於前晚夜半、乘人不備、自縊斃命、由同居之人查覺、已氣絕無救、當即投報該管警所、轉報地方法院、昨午後派檢察官蒞場驗明、委係自縊身死、諭令備棺收殮、

兩幫大戰

互撞起因

赤膊難抓拿

住居南市徽寧路紅木幫工人楊彬發等與同德絲光廠染工學徒陳金發、因陳思有目疾、致撞楊彬發之身、而楊遂動手打陳、陳金發逃入廠內、相約於昨日（十八日）上午七八時、在二區二分所境內普育路吃茶、楊彬發邀得四五十人、染工幫亦聚約七八十人、各持鐵木棒、勢甚洶洶、如臨大敵、楊彬發見染工幫人眾、恐不敵、遂投二區二分所報告、郭所長據報、以若輩膽敢聚眾持械、挾嫌毆鬭、實屬目無法紀、立派金巡官帶同長警前往彈壓捕拿、至則各該工幫已在毆鬭、經金巡官指揮長警、奮勇拘捕、無如若輩工幫、均係赤膊、是故抓拿非常困難、結果捕獲紅木幫楊彬發等六人染工幫丁七一等四人、紅木幫鄒義元受頭部傷、染工幫陳國千受頭部傷、並將凶器木棒五根、鐵棒一根、一併帶所、經郭所長訊得楊彬發等聚眾毆鬭、致兩造均被打傷、案關刑事、判將楊彬發鄒義元曾孔生周茂生雷勝發曾瑞林丁七一陳國千孫福昌王阿繁十名并證物、解送地方法院核辦、

梅妃案

兩封信 核對筆跡

星期二？？？

妓女梅妃（即陳君寶）及甬人胡永奎、（即胡三）被趙光祖之妻譚眉影女士延陸起趙祖猷兩律師、在特區法院控訴共同侵占方單汽車偽立字據偽造私章等情一案、因被告胡永奎業拘無着、致令僅將梅妃交一千元保候訊各情、已三誌本報、昨日下午、又屆續訊之期、仍由孫原推事蒞刑二庭、即據原告代理律師起稱、今被告胡永奎仍未拘案、應請對於梅妃部份先行進行、據原告趙譚眉影證明、要求增加梅妃之保證並附帶私訴、因被騙之方單四紙、計二十一畝有奇、價值二萬餘金云云、孫推事乃向趙光祖訊問、爾與胡永奎如何相識、趙答於購買汽車時、由陳君寶介紹始識、趙遂將購買汽車情形再行詳述、其供詞與此案第一次訊問時所供相同、已誌本報、故從略、詰之陳君寶供稱、去年五六月間、趙光祖來叫堂差、由鄰姓介紹、始與相識、常在共叫兩次、後即至我處打茶會、互談之下、據趙稱、彼在光華大學讀書、尚無妻室、願娶我爲妻、但因財產權操諸他人、請我原諒、將來嫁彼、均係一家人、其時我因自舖房間、手中寬裕、故日用開支、均係我取出、迨至年底、趙請我將房間收去租屋同居、當時趙又稱彼之產權、均由其姑保管、明年乃始須出閣、而彼亦可卒業、則產權當可收回、我信以爲真、乃借貸度日、共舉債二千餘元、至胡永奎、我本不相識、祇在檯面上曾經相過、並未介紹趙與胡購買汽車、而趙之方單、亦未交我等詞、孫推事又向趙光祖詰問曰、據陳供、彼否認將方單交彼、今爾言方單交陳後、由陳轉交與胡、有何證據提出、趙稱因當時我與陳感情頗洽、故直接交陳、並無第三者在、孫君又將被告律師呈出信函兩封、（該信係趙致陳者係新新旅館用箋）發下給趙閱看詢其是否爲親筆、趙答一審視、答否、且可核對筆跡、孫君乃命趙書寫「估價路驗滿星陳君寶等」數十字、呈由庭上、孫君當詢以信中有「趙祖代簽」四字、如何解釋、趙答不知代簽二字、對於祖字係明白書寫云云、辛此訊問已畢、當命開始辯論、趙由原告代理律師及被告代理沈雅善等律師互相辯論之下、孫推事諭今本案辯論終結、候下星期二宣判、胡永奎應通緝到案再行審判、在未到案前、暫行停止進行、

謀殺案

五年後告發

鹽城人張金發之妹趙張氏、嫁夫趙鳳榮、於軍閥時代任營長之職、民國十三年、齊盧交戰、趙係齊方面前敵軍官、於瀏河一役、犧牲於私鬭中、其時趙張氏尚爲春閨夢裏人、噩耗傳來、痛不欲生、趙營中有軍需張敘華之姘婦張顧氏、爲趙張氏之乾媽、遂帶趙張氏來滬、至十四年舊歷五月初七日、忽發現趙張氏屍身在高郎橋王家宅、離其寓所原不相遠、當時由前檢察廳驗明收殮緝兇在案、當時五區四分所曾接到匿名信告發、謂張顧氏有嫌疑、蓋驗屍時張顧氏並未出認、警所亦曾會究、祇以毫無佐證、未加追訴、逮至上月、有張金發往楊樹浦捕房控告張顧氏及其子張萬昌、有謀死之事、當即逮捕解送特區法院、因此案原爲內地案件、故昨日移解地方法院究辦、

經濟博士控案

嫌疑不足

兩被告無罪

經濟博士唐惠玄、（即崇慈又名石庵）在地方法院刑事庭自訴伊妻鄒愛貞與陳根偉犯姦等情一案、曾於本月十三日由吳振推事開庭審理辯論終結、定於十八日宣告判決、詳情已紀十四日本報、昨日已屆宣判之期下午二時半、仍由吳推事特開第三法庭宣判、自訴人唐惠玄不到、被告鄒愛貞陳根偉偕同所延之嚴蔭武律師到庭、經法官向鄒陳等略訊年歲一過、當庭起而宣告判決、略以自訴人唐惠玄所控各節、嫌疑不足、被告鄒愛貞陳根偉均無罪、判畢退庭、

妻子失踪

兩妻弟有嫌疑

向在某公館充當包車夫之陸玉山、家寓法租界白爾路、日前投法捕房報稱、妻子陳氏、被陳阿四陳松發二人拐逃無踪、請求查緝拘究、案經准提陳等到案、茲由包探將兩陳拘案、昨解法公堂請究、原告投稱、兩被告是民人妻弟、時常至民人家中挑唆、致妻子失踪、顯係兩被告所拐、詰之兩被告供詞支吾、官諭陳阿四交五百元人銀並保、陳松發交妥保出外、限一個月將陳氏交案再核、

未婚夫妻

同歸於盡

紹興人郭仁卿、與未婚妻李氏、因嗜賭花會、感受經濟壓迫、同生短見、於十六日晚上、同至法大馬路維祥里一號發昌棧開十六號房間、吞服生煙自盡、迨至次日午刻、茶房金桂元打掃房間、叫之不應、抓入察視、郭奄奄一息、李氏已氣絕身死、當由法捕報告捕房、飭探將郭車送仁濟醫院醫治、一面將李氏屍體舁入同仁輔元堂驗屍所報官檢驗、各情已誌昨報、茲悉郭因受毒已深、入院救治無效、於當晚九時身死、由院通知捕房、將屍舁入同仁輔元堂驗屍所、昨日上午由法捕房刑事科報請法公堂朱承審官蒞所驗明屍體、因查無家屬、諭令拍照、由堂給棺收殮、厝壇候屬認領、

開快車 翻倒！

二人壓車下 一人死

昨日下午二時三十分、有一機器腳踏車、其旁附一邊車、車上共坐三人、在孟納拉路由西向東、行駛甚速、至成都路口、將轉灣時、該車突然翻倒、二人均被壓於車下、一名王世統、一名常娟球、均北方人、年二十七歲、王在公安局任事、時經新閘捕房聞警趕將傷人車送仁濟醫院醫治、當娟球手足傷皮、王傷腹內部、延至傍晚十時許斃命、

俄保鑣

嗜酒自殺

重慶路四號李菅聲、係某銀行董事、家頗富有、雇有俄國保鏢一員、名畢哥夫、畢氏酷嗜杯中物、每日工務完畢後、輒至酒家買醉、直至酩酊纔踉蹌而歸、惟所入無幾、致入不敷出、賒欠酒帳甚鉅、達四百餘金、近爲債務所累、遂萌自殺之念、前日午後七時、李菅聲至威海衛路某處、畢氏隨行保駕、經過慕爾鳴路時、畢自出備手槍、擊於身之要害、立時倒地身死、時有附近四百七十三號崗警印人聞訊前往、檢獲手槍、舁屍體至斐倫路驗屍所、昨晨特區地方法院委派郭懷璞檢察官蒞所驗視屍體、升座公位、據西副捕頭投稱、死者之友及其東翁之代表均到案請訊、遂由戶友俄人魯盛投稱、亦爲保鏢、住居愛文義路一九八一號、死者委係因喜飲酒負債過多、無法償還、因而自殺、又由吳佐卿供、係李菅聲之代表、死者於八月十六日到差、迄今僅一月、東翁因見伊時出飲酒、曠時怠職、頗不滿意、僉之購給死者之新皮鞋西裝等、均被典質換酒、因之東翁更不爲然、擬於伊滿月後辭去之、不幸伊竟自殺、姑念身後可憐、代購棺衾、郭檢察官遂諭尸交尸友魯盛收、棺衾則由李菅聲購置、

烟案上訴

交保萬元

漢口路太平坊三六五號某報館行內、常有商界巨子私吸鴉片、日前軍警處探長黃瑞庭等往查時、烟民中有商界要人物、一名何紹生、係某銀行股東、一名李清泉、當在浙江省政府任事、何之烟癮極深、每吸須燒數錢、李則爲之裝烟、黃探長入其室、何正在吞雲吐霧、乃被逮同其他烟民一併逮捕、次晨解送特區地方法院、由沈推事逐一質訊之下、分別判罪、何處徒刑二月、罰金二百元、李處徒刑一月、罰金亦二百元、因何等延朱黨康律師上訴、故其刑期未即執行、當命交保、當由上海商業儲蓄銀行長聞信、乃投法院聲明願保、奉准以一萬元將何李兩人保出、候上訴法院傳審

挨擋

武力解決

上海市公安局水巡隊、昨日上午十二時許、忽有各兵重傷之三人投隊謊稱、名陳廣高劉旭雲徐得財、均係江北人、駕駛船爲活、因於今晨江船在白蓮涇裝載木頭時、突來一船、強欲拋擲、遂發生衝突、當時各向爭執、彼被拘獲十數人、各持鐵尺木棍等兇器、大肆毆擊、致發三人傷重不能動彈、港政局水巡隊聞警前往查拘時、肇事者俱已散去、僅獲船戶崇明人高二郎一名帶隊後、以本隊職務傷害、訊即文申解市公安局訊究、旋聞該二分隊白蓮涇派出所、亦有一個受傷鮮血如注之船戶投稱、名周郎、年三十歲、崇明人、駕舟於今日早上、因泊船在萬泰碼頭旁邊預備裝運煤炭、忽有江北船三艘、喝我讓檔、我因不允、突被糾約多人、竟將我毆打、並用利斧在我頭顱猛劈數下、以致受傷流血、請求嚴究等情、即該派出所報長帶往查拘時、其餘首各人均已無踪、僅將該二船船戶林鄒長福陳明國等拘住、連同利斧等兇具一併帶回、後即轉解南市總隊、隨備文申解市公安局、併案訊理、

來函

逕啟者本月十七日貴報本埠新聞登載強吻一則查與事實不符茲特該案實情爲貴報述之查許桂林係一無業游民日在北公益里游蕩專事拆梢尋釁里人苦之本月十四日（星期日）下午四時半舍妹菊香因事出外被許瞥見上前調笑舍妹不理而回時適二弟天民回家即訴之天民聞之出而向許申斥斷語不料許竟恃強纏鬧並請約日理論遂各散去事至本月十六日上午八時半許復敢率領同黨二人又來尋門尋仇口出穢語污言至一小時之久嬲鬧訊不可容忍鳴警將許桂林扭往公安局四區一分所餘黨遠逃當由姚所長訊問一過許直認不諱姚所長以許竟敢侮辱閨女不遵反串同黨鬧蠻不法已極遂判送公安局司法科閘北分科究辦當由科長嚴訊一過許當場請求免辦及以後改過不再有不法行爲等語科長詢覆是否欲送法院訊辦覆以許在四區一分所時亦會再三懇求免辦今既哀懇求寬遂亦向科長代求寬辦科長即命法警帶拘留所羈押並由覆等具一免辦結存科而出了案以上經過核與貴報所載事實不符更無強吻及覆劇等事特此專函更正 賜大慶啓 十九年九月十八日

催告劉何氏返家簽字

劉紹卿妻

現將承祖劉仁受堂遺下坐落十名山城南門外學緊市第一號門牌坐東南向西北房屋全間與崇德堂管業訂立約收訂於國曆十月一日前立契交易者請劉何氏出外日久生死不明住址不知特登報催告何氏依期返家簽字畫押除依照現行法例失蹤人之規定呈請有管轄權之法院公示催告予以除權判決外特再登報催告 中華民國十九年八月二十日 劉何氏 見證人 劉紹卿

尋人

啟慶七月初四走失鄭阿木妻陸金廿九歲如有仁人通信謝洋二十元領人送到謝洋五十元決不食言 通信處安南路題財紀木作

補習良機

德文物理電學者請逕函老西門外亨甲二號接洽

全昌

近視 老花 配光 眼鏡 每副 一元 上海英界三茅閣橋愛多亞路一八四號

STOVARSOL 斯多凡耳所

爲痢疾獨一無二之良藥

兼治 梅毒 瘧疾 皮膚病等

市上近有類似之品。然其歷史。無有如本品之久遠者。請認明本品。庶可早占勿藥

總經理 上海 天津 漢口 立興洋行

各大藥房 均有出售

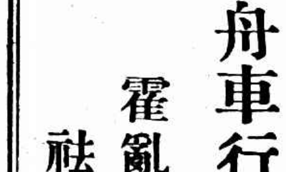
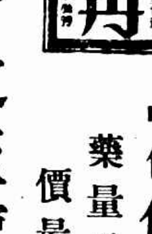

仁丹

消化器 仁丹

護身之至寶 舟車行旅之良伴

中包仁丹 藥量增 價最廉

霍亂盛行 生命可畏 祛病防疫 人人必備

補充精神

無精神不富，無精神不貴，精神乃養身之本，亦立業之至寶也，吾人終日勞心勞力，所耗之精神極鉅，

服 自來血

得「補血」「補腦」「補精」等種種補力，以補充日常所耗之精神，雖終日勞碌，仍可保全康健，故用腦勞心者，日服自來血，則獲益非淺，

大瓶二元 小瓶一元二角

上海五洲藥房發行

華通書局

列寧與甘地 實洋二元八角 伍光建譯

山寧 精二元平裝價一元 伍光建譯

上海四川路及北四川路

便利箋 每本兩角（百張） 滬學池華美電器行 南京路石路口 電話一二七三二

上海西華眼鏡公司特別啟事

本公司今承上海市衛生局學校衛生股之委託、注重市立各校男女學生之眼睛衛生起見、訂定優待辦法凡上海市立各校之學生如有目力欠佳而願檢查目光配戴眼鏡者請向衛生局學校衛生股索取介紹證逕至北四川路西武昌路口西華眼鏡公司接洽當用精良儀器檢查目力配合光眼鏡並按照優待辦法從廉收費 尚希各界與有目力不足者共早光臨無任歡迎 各界人士賜顧亦必竭誠招待必能滿意

西華眼鏡公司謹啟 上海北四川路即西武昌路口

大來銀行

儲蓄部

本行儲蓄部○利息優厚○手續簡捷○玆爲開幕紀念○優待儲戶起見○凡在十月五日以前來開立存戶者○除照實用利息外○另加利息一厘○贈送夾皮存摺一本○如蒙惠顧○不勝歡迎○

零存整付 壹千元 例如每月存洋二元〇四分十五年期滿可得整數洋

整存整付 壹千元 例如一次存洋一百七十四元一角一分十五年期滿可得整數洋

整存零付 拾元 例如一次存洋八百四十六元五角四分十五年內每月可得本息洋

行址寧波路四三八號 電話一九四一〇 一九四三〇號

上海商情 (舟車時刻表)

時局風聲 牽動標金市場

供過於求再跌四兩……

昨日標金、時有三四兩起落、跌風甚猛、終日計有七兩之曲折、曾已跌破五百四十兩之關、至於外匯、尚亦堅穩、自粵中大發抛出、銀行胃口不弱、往後呈長牛狀、自前市各號俱浮求、若元茂永志豐永大德成等賣氣頗勝、而買方計福昌[illegible]等是也、早初市價平定之際、即市勢向下、最高元兩有外、由四十一兩外跌進三十六兩內、午時略稱平、復轉和緩、計拉上二兩、迨後市趨而復萎、各號出納紛紜、旋後少漲、兩北電大繼、閻錫山已下野、前方軍事可望結束、而匯票不散緊長、市場得志、一落千丈、續跌六七兩、復已打破四十兩、終爲三十六兩有奇、[illegible]三十六兩以外

自晨九點時、十二月份[illegible]四十一兩、匯加五錢、惟大條降升十六分之一、銀行開長二分之一、銀行電亦長八分三三、市面見硬、而賣者尚有、後市即行下游、信孚等稍見出售、既而賣者紛紜、已降去四五兩、爲三十六兩三三錢、入後即起二兩、乃合趨三井進近期英金八辦士六二五至一二五、又華比和等售與匯豐近期美金四十元○三一二五、故匯豐三十八兩二錢、迨先令揭曉、既長一二五、美金加二角五、日金抑小七五、嗣退至六兩四五錢、入後復見上升、乃合澤又買十二月英金八辦士一二五、銀行乃做十月美金四十元四三七五、麥加利亦喚[illegible]月份英金八辦士一二五、故十點另漲爲卅九兩半、至後又有二兩上落、惟潛伏跌勢、因各方紛紛售出、市面轉疲、至十一點卅五兩八錢、移時電見和平、一[illegible]銀行英金胃口不弱、且另戶等蜂擁直追、於是又見卅九兩四五錢、然時有一兩另週旋、迨正午計卅九兩四錢收盤、旋後續又拾高數錢、揭價因日金稍小七五、故改爲五百九十九兩四錢、計撳小六十一兩至六十二三兩、午刻價抑小六十錢

後市開盤即加一兩、計四十兩○四錢、乃午收之餘風、續爲二兩一二錢、復計一兩左右、實因買賣時有紛歧之故、至二點半光景、福昌元興永等均有購買、正金曾吃進下月英金計八辦士、並傳聞日本內閣紛擾或可和平解決、故人心似見穩祥、至三點後、漲爲四十二兩六錢、後忽聞大連成元[illegible]等紛紛來售、而英金等殆亦疲萎、[illegible]行售出十一月八辦士、惟福昌生[illegible]

本日終日最大價四十二兩六錢、最小價三十五兩三錢、相差七兩二錢、揭價計六十兩、至五十七兩、再後六十三四兩、登賬本月五十一兩、下月四十二兩、十一月卅九兩、補水五十一兩二錢、午收卅九兩九錢、下午四十兩六錢、收市卅六兩半、各號交易[illegible]大昌祥太康潤[illegible]福昌順利等均進、永豐志豐永恆興以及物品等大都出賣、元成永萬興福昌順利等均進、永[illegible]、大德成恆興源成信孚等稍有出入、惟進者較多、成昌大德成恆興源成信孚厚康永及物品等均見售出、計志豐永元茂永餘大永[illegible]

◆物品交易所

十一月 開盤 五四一·三〇	五四〇·六〇	
最高 五四一·三〇	五四〇·七〇	
最低 五三五·七〇	五三五·二〇	
收盤 五三六·九〇	五三六·五〇	

◆銀樓大同行

足赤飾金(每兩價洋) 七十七元五角

足赤紋銀(每兩價洋) 一元七角五分

◆銀樓新同行

足赤飾金(每兩價洋) 七十六元五角

安康金號 由永興改組

戴錫藩爲經紀人

金業交易所茲據金業公會報告、今有新開安康號、報稱係購永興金號牌子、另行改組爲安康金號、公請戴錫藩爲經理、另請註冊備案准予營業等因、當經該所查明該號一切舉備手續均屬完妥、爰准註冊在冊經營買賣、並准戴錫藩爲該號負責經紀人局已通知同業查照、故安康號已於昨日上市

銀價步步高升

花旗買進……將到二角七分

昨晚倫敦電訊、大條銀亦已回長、計近期均長○六二五、(合英金爲一辦士、十六分之一)遠期同爲十六辦士七五、(合英金爲一先令七辦士九三七五)脚地中國先進後出、市況平靜、收市後花旗買進、故見俗硬之勢、又接紐約電訊、美銀價長半分、計現貨爲二角六分八七五、英對美升上○三一二五、爲四元八角六分三一二五、美對英亦升○三一二五、計五份之三、

及正午十一點二十五分又下午二點十分、透來電通社訊、始終未更、計近期日美出入價爲四十九元三七五至四三七五、日英出入價計二先令○三七五至三二份之十三、遠期日美出入價爲四十九元三二五至四三七五、日英出入價計二先令○二二份之十一至三二份之十三

◆海外匯電訊

大條近期	十六辦士七五
大條遠期	十六辦士八七五
紐約銀價	三角六分八七五
英美匯兌	四元八角六分三一二五
英美匯兌	四元八角六分一八七五
美日匯兌	四十九元三七五
英日匯兌	二先令○三七五
美英匯兌	四元八角六分三七五
孟買現貨	[illegible]
倫敦先令	一先令八辦士

外匯隨銀價放長

金市下游……情形尚佳

昨日匯豐掛牌忽已往長半便士、香港外匯美金亦俱長、又聞倫敦市況總勢見昂、英對美加算、美匯英鎊升、日美日英如故、又路透電報告亦無變易、計英洋放長一二五、美金加二五、爲一先令七辦士六二五、美金加二五、計卅九元七五、法印度加七五、計一百十羅比二五、法郎長七元、計一千○十二元、和洋加半元、計九十八角五、德洋加一元、計一百六十七馬克、坡洋減五錢、計八十一兩、日金抑小七五、計一兩二錢四分二五、至於內盤、英美日三匯趨勢穩活、於前市僅有出售餘萬磅、銀行胃口尚好、計台灣三井麥行朝鮮正金匯豐上海等均有吸進、又各行互做五六萬磅、下午生大時有求供、心稀零

▲英匯 內盤計有一八七五上落、上午九月份出價一先令七辦士六二五、十月八七五、十一月九三七五、十二月八辦士、買價照加○六二五、三井與麥行於早晨對做九月一萬磅、價七辦士八七五、台灣三井進正月一萬磅、價八辦士○六二五至一二五、九點鐘朝鮮買五千、荷蘭正金十點後朝鮮買五千、價同、荷蘭正金三萬、價八辦士一二五、嗣昌售出、牛以後、台灣麥行買十二月及正月對做九月一萬、價七辦士九三七五、匯豐買正月五千、價八辦士一八七五、惟金價已被進四十兩內、午收九月出價八七五、十二月八辦士○六二五、下午華比正金買十月一萬、價八辦士、生大售出、乃令價以在四十兩以後、[illegible]

▲美匯 內盤計三七五上落、自早初價四元○一二五、十月二五、十一月三七五、十二月四十元半、買價[illegible]、和豐華比住友售與匯豐本月份十餘萬元、價五十元○三一二五、嗣後[illegible]

▲東匯 內盤前後市約計一分差次、交易稀少、自早市本月出價一兩二錢三分、十月一兩二錢二分五、十一月一兩二錢二分、十二月一兩二錢一分五、麥買十月十萬元、價一兩二錢二分五、九月出價仍爲一兩二錢三分、收市九月出價一兩二錢二分、十月一兩二錢一分五、十一月一兩二錢一分、十二月一兩二錢一分、買價抑小半分

◆國外匯票市面

銀行電匯(上海匯至倫敦)	一先令七辦士六二五	(申規一兩計算)
銀行四月期(上海匯至倫敦)	一先令七辦士七五	(申規一兩計算)
銀行電匯(上海匯至法國)	[illegible]	(申規百兩計算)
銀行電匯(上海匯至紐約)	三十九元七五	(申規百兩計算)
銀行四月期(上海匯至紐約)	四十元一二五	(申規百兩計算)
銀行電匯(上海匯至香港)	[illegible]	(申規百兩計算)
銀行電匯(上海匯至印度)	一百十盧比二五	(申規百兩計算)
銀行電匯(上海匯至新加坡)	[illegible]	(新洋百元合申規)
銀行電匯(上海匯至日本)	一兩二錢四分二五	(日洋百元合申規)
銀行電匯(上海匯至德國)	一百六十七馬克	(申規百兩計算)

洋厘雙毫銷俏異常

時局轉……用途繁……銀根緊

洋厘 昨爲九月十八日、厘市稍見飛騰、各幫去路甚緊、外埠來源不多、故人心忽見銷俏、國幣上午開出即升一厘半、爲七錢三分一厘、下午連升二毫半、計七錢三分二厘、比較(十七日)午暴漲一厘二毫半、同業出入較旺、早市票劃各款數有一百五六十萬、各銀行在市交易七八十萬、午後約一百二三十萬、拆分行情成交小洋爲一千一百四十三角、銅元計二百七十九千四百文、江南小洋漲風未已、又開新紀錄、上下午二市同爲六錢六分三厘、比前午猛升三厘二毫半、午計六錢九分九厘五毫、銅元續小二千五百文、計大錢爲三百八十四千文、衣牌小去十三文、爲二千八百十一文、角坯二角四十五文、貼水三十六文、

銀拆 昨逢週六、銀行收解清淡、百餘萬、匯劃收解仍計六十萬、華商各莊收解繁華、各業用途甚鉅、故滬上銀根轉緊、而拆息復又上增、早午二市同爲五分、比(星期二)回升二分

◆銀行各省匯市

北平	一〇一·一五	成都	[illegible]
天津	[illegible]	濟南	[illegible]
漢口	[illegible]	杭州	[illegible]
[illegible]	[illegible]	[illegible]	[illegible]

時局樂觀 債市狂漲

裁兵漲過三元停拍

昨日債券市場風潮頗大、因有本週以來之時局轉變、有重大變動也、全日成交數約二千萬元、但以收盤過遲、清理不易、其洋數距至十二時始能交出、故不列、茲將其漲跌情形列表於後、兵撤離中央之說、人氣異常激動、最初開盤各債市依然穩高、午後更有晉閣下野之傳聞、空頭愈覺恐慌、爭補情形、極爲惶急、幸各大戶頗有多頭結出、然已將市價抬高數元、下午收盤、本月裁兵漲四元、停拍、十月期亦漲三元三角、數月來債市情形昨日最爲奮興、同時空頭幸手者亦極夥

(價格單位元成交數單位百元)

債別	期現貨	較前日	成交數
善後	九月期	漲〇·七〇	
又	十月期	又一·九〇	
又	現貨	又一·二五	
裁兵	九月	又一·〇五	

粉麥市一蹶不振

我粉廠大遭厄運

洋粉價廉

▲標粉 昨日上午粉市開盤、以洋麥漲跌々見、爲數甚微、故人心亦平、各市開來、稍呈疲象、不料至午後、彡勢若非、蓋因數日中盛傳大津運粉[illegible]阻、卒爲國府禁阻、浮多聞之、大失所望、急售不休、廠家屬於金跌漲長、且聞美政府有救濟銀價慘落之提議、與粉市不無又生間接關係、處此環境、明知予廠商以極重大之打擊、但世界潮流所趨、實無法維持、故不得不忍痛爲拋售、各幫雖間洋行賤價濫兜洋粉、惟恐再小、不敢穩定氣、對於本粉、則更稀意問津、以致賣氣、飛騰不堪、遠期各月、均已跌進四錢關口矣、結果九·十·一·二月小二分二五、十一月小一分七五、十二月小二分

▲標麥 昨日標麥市況、亦隨粉市下游、蓋因洋麥報價周平、惟外匯放長、合價態價、本麥廠胃稍活、但擴而不暢、且價見疲、業內外似此景象、莫不憂形於色、對於近遠期、大做套頭、廠家以粉無去路、又定大批洋麥在手、故不得不拋入所中、市氣無神、人心化軟、自不待言、第不知何時可能轉機也、結果九·十一·十二·二月小二分、十一·一月小一分

▲現麥 昨到尚可、廠胃極淡、價比前日小去三四分、統市祇有福新辦進三千包、價列下、山東白麥四兩八錢二、四兩八錢、滁縣四兩七錢二、四兩六錢七分、

麵粉交易所 (兩本位)

[illegible]

增加飯量

人中寶

食飯爲養生之至寶。欲增加飯量必先脾胃強健。爲開胃健脾之惟一聖藥。服用二日。即覺每飯有味。增加飯量。同時並能祛除虧弱。滋補百骸。振刷精神。身體日見強健。終年無疾病矣。

人中寶 大瓶二元 小瓶一元二角

上海四馬路中 太和藥房發行

全國各市分店及各大藥房均有出售

□物品交易所 (元本位)

[illegible]

□證券交易所 (元本位)

[illegible]

花紗始疲終堅

現棉交易大暢

▲棉花 昨(十八日)紐約棉市始以利物浦棉市況良好及空頭補進而強、但後以一部分多頭了結而跌、計各月期價大一至七個磅音、現貨大五個磅音、利物浦棉市各月期大四·○三至四·○四辦士、現貨大·○五辦士、孟買棉市以日商買進而堅定、計平花不動、略大一羅比、勃洛去大一羅比、本埠棉市始以天時良好及紗市不佳而堅、但後以紗價忽形反動、空頭急行抵補、市面遂又形回堅、紗布交易所漢標前市各月期小五分至一錢五分、後市回好一錢五分至二錢五分、各月期價如下、

現棉市況仍平、惟廠需殊爲活潑、溥益紗廠進新陝西花一百件、價卅三兩二錢五分、怡和紗廠進陝西花一千五百件、價卅三兩二錢五分卅三兩、嬰百件、價二十二兩、申新紗廠進南市花十包、價卅二兩、申新紗廠進十月期火機花一千五百包、價廿二兩、寶興紗廠進陝西花二百二十一件、價三十四兩二錢五分、以上送廠、厚生紗廠進陝火機花二百包、價三十二兩、永豫紗廠進陝西花一百件、價三十三兩七錢五分、利

▲棉紗 紗布交易所十六支人鐘標準、先因某處有兵變之訊、買戶爭之而跌、後因現貨情形良好、同時謠傳時局有進步、一部分新買主力、市氣稍之一振、結果除十月期小二錢外、餘月大一錢至七錢、尾月又出一百五十兩現外、紗市前途雖仍未許樂觀、或可暫難現狀、茲列收盤行情比較如後、

現紗市況因環境比較稍佳而穩定、但客幫殊無放價購買之意、昨日頭幫進二百八十包、四川幫進三百○五包、廣東徐州江西寧波牛莊蕪湖天津青島廈門福建內地等幫共進約四百包、同行及匯商洋行成交約四百包、價平平、

□紗布交易所

[tables illegible]

□雜糧交易所 (單位兩)

□米市 (元本位)

[illegible]

橡皮市面

新加坡 倫敦 紐約 價 一角二分七五 八分二二五 四辦士○六二五

可太把路Kota Bahroe橡皮股份公司將於十月九日正午在實業路二號祥茂洋行開第十次常年股東會討論一切事宜、十月四日起至九日止(共六日)股票停止過戶

上海股票行市

(九月十八日開盤) (銀本位)

[illegible]

今天劇目

□中外電影□

光陸	情魔綺障	價日夜一元一元半二元
卡爾登	優哉遊哉	夜一元一元半二元
夏令配克	神女	日夜六角一元一元半二元
上海	(修理暫停)	
奧迪安	春江花月	
愛普廬	多情舞女	三時五時半九時一刻
南京	完璧	日夜一元一元半二元
北京	結婚之後	日夜六角一元
中央	女俠飛燕	
新中央	馬戲女	
恩派亞	黃金魔	
卡德	舞女慘案	
萬國	縮大學皇后	
中華	平陽城	
世界	十二集紅蓮寺	
中山	火燒紅蓮寺	
黃金	勇士和番	
巴黎	慾海情天	
光華	蒙面新娘	
九星	兩老爭妻	
福星	美人兒	
百星	故都春夢	
國民	火林救美	
新愛倫	紅俠	
虹口	牛比大王	
山西	花光球影	
浙江	火腿蛋從軍	
武昌	冰峰奪艷	
共和	百萬金	
東南	嬌養成性	
蓬萊	(修理暫停)	
通俗	關東大俠	
閘北	無名英雄	
長江	古光魔影	
東海	萬世流芳	
奧飛姆	風塵劍俠	
梵王宮	飛行大盜	

▲京劇▼

天蟾	十本封神榜
大舞台	五六本武則天
更新	二本西遊記
新東方	女起解

▲遊戲場▼

大世界	佳人受辱
新世界	
小世界	四杰村
神仙世界	
花花世界	
先施樂園	
永安天韻樓	香花緣
新新花園	

滬杭甬鐵路行車時刻表

下行車

站	快車	特快車	三等快車	快車	特快車
北站開	7·00	9·00	9·20	3·50	5·50
南站開	7·10	9·05	9·35	4·00	
松江開	8·34	10·29	11·11	5·23	6·07
嘉善開	9·24	11·14	12·16	6·13	
嘉興開	9·58	11·46	12·53	6·47	8·10
硤石開	10·36	12·21	1·38	7·32	
長安開	11·21	12·56	2·26	8·11	9·17
杭州開	12·30	1·55	3·46	9·15	10·15
閘口到	12·45	2·10	4·15	9·30	10·30

上行車

站	快車	特快車	三等快車	快車	特快車
閘口開	6·45	9·25	10·10	3·50	5·40
杭州開	7·16	9·50	10·50	4·15	6·05
長安開	8·23	10·44	12·13	5·27	6·59
硤石開	9·00	1·00	6·03	7·31	
嘉興開	9·47	11·53	1·54	6·50	8·13
嘉善開	10·11	2·22	7·15	8·37	
松江開	11·05	1·04	3·28	8·08	9·26
南站到	12·20	4·55	9·20	10·30	
北站到	12·30	2·06	5·10	9·30	10·40

表內特快通車係寧杭直通特別快車

船期

□昨日進口輪船□

□內河出口船期

日本郵船公司出帆廣告

❖開往舊金山

淺間丸 九月念一日

大洋丸 十月一日

秩父丸 十月十二日

❖開往西雅圖

氷川丸 九月念七日

日枝丸 十月念八日

❖開往長崎神戶

上海丸 九月十九日

長崎丸 九月二十三日

❖開往香港

◆靖國丸 九月三十日◆

春洋丸 十月七日

日枝丸 十月十二日

◆經由香港新嘉坡往歐洲◆

船身堅固巨大、房間設備清潔、行駛穩妥快、亦無暈浪之苦烹調料精味美、招待格外周到、搭客如蒙惠顧無論中外皆同、

黃浦灘三十一號 日本郵船公司 電話六八七八一

□外洋出口船期□